AÑO XII — Núm. 4288 BUENOS AIRES Martes 16 Septiembre 1924 PORTE PAGO

5A. Edición

Crítica

16 PÁGINAS EN DOS SECCIONES

"Dios me puso sobre vuestra ciudad como a un tábano sobre un noble caballo, para picarlo y tenerlo despierto"—(Sócrates)

INFORMACION EXCLUSIVA DE "CRITICA", PROCEDENTE DE LA "INTERNATIONAL NEWS SERVICE", DE LA AGENCIA HAVAS Y DE NUESTROS CORRESPONSALES ESPECIALES, POR CABLE Y RADIOTELEGRAFIA

Dos amigos íntimos de Firpo declararon en su contra

LAS PRUEBAS ACUMULADAS PARECEN CONDENAR AL ARGENTINO

EN CEUTA NO PODRAN SER DISCUTIDAS EN LO SUCESIVO LAS ORDENES

A los infractores a esta disposición se les juzgará de acuerdo con las leyes de los militares

LAS OPERACIONES

(Agencia Havas)

CEUTA 16. — Acaba de publicarse un bando firmado por el gobernador militar de la plaza, en el que se prohibe terminantemente discutir las órdenes de las autoridades, el difundir noticias sobre el movimiento de tropas y otras noticias de carácter militar. A los infractores se les juzgará de acuerdo con las leyes militares.

El general Aizpuru partió en viaje de inspección a Larache—

(Agencia Havas)

MADRID, 16. — Un parte de Marruecos anuncia que las fuerzas españolas avituallaron la posición de Kaaia después de desalojar al enemigo fuertemente atrincherado. En los alrededores, nuestras tropas se apoderaron de numerosas armas y municiones de dinero. también fueron hechos prisioneros. el enemigo tuvo más de cien bajas y nuestras pérdidas son pocas en relación a la importancia de la operación.

El marqués de Estella ensalza la brillante labor de los oficiales interventores y cabilas.

El general Aizpuru marchó en viaje de inspección a Larache.

En el oeste de Marruecos se produjo un encuentro—

(De la International News Service)

MADRID, 16. — De la zona Oeste de Marruecos comunican oficialmente: que al atacar varios puntos de aprovisionamiento de agua, fueron muertos y heridos varios soldados enemigos sufriendo las tropas españolas un muerto y varios heridos.

Las tropas españolas tuvieron éxito en un ataque—

(De la International News Service)

MADRID, 16. — Un comunicado oficial de Marruecos dice que una columna española atacó en Xauen a los moros en la posición de Kalaa persiguiendo al enemigo a bayoneta calada obteniendo un glorioso triunfo.

Huyó el enemigo dejando en el campo más de 100 muertos y como trescientos heridos, además de mucho material bélico. Los españoles sufrieron pérdidas sin importancia.

El teniente Vela ha sido citado en la orden del día—

(De la International News Service)

TETUAN, 16. — El teniente Vela ha sido citado elogiosamente en la orden del día, por su extraordinaria bravura. El teniente Vela siguió comandando las tropas a sus órdenes, después de doce horas que su brazo fué mutilado por la explosión de una bomba.

Primo de Rivera telegrafió al ejército en Marruecos con motivo del aniversario del Directorio—

(De la International News Service)

MADRID, 16. — Celebrando el aniversario del directorio, Primo de Rivera telegrafió sus saludos y congratulaciones al ejército y sus oficiales, haciendo el elogio de las tropas que luchan en Marruecos con "bravura y heroísmo".

Dícese que los habitantes de Tetuán han sido obligados a evacuar la ciudad—

(De la International News Service)

IRUN, 16. — A pesar de las noticias que llegan de Marruecos en las que se insiste sobre los éxitos españoles; en esta ciudad se ha propalado con insistencia el rumor de que los habitantes de Tetuán han sido obligados a evacuar dicha ciudad, por las tropas que ocupan la plaza.

La situación de las tropas españolas en la zona occidental es estacionaria—

(Agencia Havas)

MADRID .16. — Un comunicado oficial de Melilla anuncia que la situación de las tropas españolas en la zona occidental de Marruecos permanece estacionaria.

Las fuerzas rebeldes que sitiaban la posición, ya sea por categorías de funvictoriosamente por las fuerzas peninsulares.

El comandante en jefe de las tropas españolas, general Aizpuru, llegó a Larache con el objeto de realizar una inspección detenida de esa zona.

Registróse en una parte de Armenia un fuerte temblor de tierra

(De la International News Service)

MOSCOU, 16. — Noticias procedentes de Leninkam (Armenia anuncian un fuerte temblor de tierra en aquella región. Se carece de otros detalles.

SE REUNIO EL GABINETE ALEMAN

El lunes se discutirá definitivamente la entrada de Alemania en el seno de la Liga de las Naciones

(Cablegrama de la agencia Havas, especial para CRITICA)

BERLIN, 16. — El gabinete alemán se reunió hoy bajo la presidencia del señor Marx que regresó anoche a esta capital después de haberse tomado su período de vacaciones.

El Consejo de Gabinete se limitó a resolver varios asuntos de capital importancia desde el punto de vista interno del país, dando la impresión de que ha querido dejar libre la próxima reunión de todo asunto de índole interior, para entrar a fondo en las cuestiones de carácter internacional que revisten la mayor importancia para el país y para la vida política del actual gobierno.

Después de despachar los asuntos sometidos a consideración del gabinete, entre los cuales figuraba la designación de una Comisión para que se ocupe de la organización administrativa de los ferrocarriles alemanes, se resolvió aplazar las deliberaciones hasta el lunes próximo. La reunión que tendrá lugar el 22 del corriente será de trascendental importancia, pues en ella se discutirán, la nota del gobierno alemán refutando las responsabilidades imputadas a Alemania con respecto a la última guerra y la entrada de Alemania en la Sociedad de las Naciones.

Estos asuntos constituyen el comentario del día y la expectativa de los círculos políticos y de la opinión pública, está concentrada en la reunión del 22. Las opiniones sobre el curso que tendrán ambas cuestiones son muy variadas, pero nada de concreto puede decirse aún pues pudieran producirse novedades a último momento, susceptibles de alterar los pronósticos hechos.

PRONUNCIA UN DISCURSO ANTES DE SER AHORCADO.—Enzebe Veidrine, momentos antes de que se le apretara la cuerda, pidió permiso para tomar la palabra, lo que se le concedió, y entonces habló durante unos quince minutos, en los que recordó toda su vida, y concluyó por aconsejar a los jóvenes, que evitasen el sendero que él había llevado, y que le había conducido a tan trágico fin. La vida criminal de Veidrine incluye cinco asesinatos.—(International News Service).

EN EL DOMICILIO DEL EX JEFE DE LA POLICIA MILITAR NORTEAMERICANA SE CONSUMO UN AUDAZ ROBO

Los ladrones se apoderaron de dinero, alhajas y objetos de plata por valor de 700.000 francos

(Cablegrama de la agencia Havas, especial para CRITICA)

PARIS, 16.—Un robo audaz, por la forma en que ha sido llevado a cabo, se ha cometido en las horas de la noche en el domicilio del ex jefe de policía militar norteamericana establecida en París durante la guerra.

En las horas de la noche, varios ladrones, hasta ahora desconocidos, penetraron en el hotel en que vivía con numerosa servidumbre el mencionado ex jefe, y se apoderaron de dinero, alhajas y objetos de plata que, después de detenidas investigaciones, han sido avaluados por su propietario en la suma de 700.000 francos.

Nadie ha observado nada sospechoso en los alrededores del hotel y nadie ha logrado ver a los ladrones, a pesar de que, por los numerosos rastros dejados, la policía presume de que deben haber sido por lo menos cuatro.

Sin embargo, se confía lograr descubrirlos de un momento a otro, pues han dejado algunas impresiones digitales que permitirán individualizarlos.

Por el momento, han sido detenidos varios sirvientes, en averiguación, pues se presume de que debe haber habido un entregador.

Corresponsal Especial.

UNA PROPOSICION DE CUBA SERA TRATADA EN EL SENO DE LA LIGA

Se trata de establecer relaciones internacionales a base de beneficios mutuos entre todas las municipalidades

APOYO DE FRANCIA

(Agencia Havas)

GINEBRA, 16. — La quinta comisión de la conferencia de la sociedad de las Naciones, adoptó la proposición hecha por el representante de Cuba, apoyada por los representantes de Francia, en la que se solicita a la Sociedad de las Naciones se sirva recomendar a los distintos gobiernos la creación de relaciones internacionales entre las municipalidades de las ciudades más importantes a fin de que puedan ser beneficiadas en común por los estudios y trabajos que realicen.

Benes presenta una proposición similar a la de Herriot—

(De la International News Service)

GINEBRA, 16. — La comisión de la Liga de las naciones que se entiende con el asunto del límite para el tráfico internacional de armas de guerra, propone que a todas las naciones se les envíe una comunicación invitándolas a estudiar el caso y a enviar observaciones y comentarios que faciliten la tarea de la comisión.

Benes presentó a la comisión del desarme una proposición similar a la de Herriot.

Los delegados de Francia e Inglaterra llegaron a un acuerdo—

(Agencia Havas)

GINEBRA, 16. — Los diarios de esta ciudad señalan el hecho de que la jornada de ayer no dejó de dar algunos resultados positivos, a pesar de que no hubo sesiones de la Conferencia ni de las Comisiones.

Declaran que los representantes de Francia e Inglaterra llegaron a un acuerdo sobre las cuestiones de la seguridad y del desarme que serán presentadas hoy a la subcomisión.

Los diarios de París comentan la actitud de un delegado inglés—

(Agencia Havas)

PARIS, 16. — Varios órganos de esta capital comentan el incidente producido ayer en Ginebra, el que fué provocado por el temor expresado por el representante británico, Mr. Murray, quien declaró que la influencia de Francia se manifiesta demasiado claramente sobre la institución de la Cooperación Intelectual, cuyo director sería de nacionalidad francesa y con su sede en París.

Los citados órganos observan que la proposición francesa recibió la mejor acogida posible por parte de la comisión, sin contar que los representantes de Italia, Holanda, Suiza y Alemania ensalzan el noble gesto de Francia que ha sido aprobado también por el Brasil y el representante de la república Argentina en París.

En Italia celebróse el onomástico del príncipe heredero

(Agencia Havas)

ROMA, 16. — El cumpleaños de Humberto ha sido muy festejado en toda Italia. En todas las ciudades se realizaron conciertos e iluminaciones.

Herriot y el ministro de Marina de Francia partieron con destino a Tolón para asistir a las maniobras navales

(Agencia Havas)

PARIS, 16. — El primer ministro M. Herriot y el ministro de Marina, M. Dumesnil partieron con destino a Tólón para asistir a las maniobras navales de la flota del Mediterráneo.

Herriot y Dumesnil arribaron a Toulón—

(Agencia Havas)

TOULON, 16. — El jefe del gabinete y el ministro de Marina, señores Herriot y Dumesnil, respectivamente, llegaron a este puerto con el objeto de asistir a las maniobras navales que se realizarán en el Mediterráneo.

Créese en Italia que se reorganizará el Banco de descuento nacional

De la International News Service)

ROMA, 16. — Los dirigentes fascistas del ministerio de Hacienda, planean la reorganización del Banco de Descuento Nacional.

Fué evacuado el distrito de Oberhausen

(De la International News Service)

ESSEM, 16. — Las tropas francesas de ocupación evacuaron en medio de la mayor tranquilidad el distrito de Oberhausen.

CHASE SE HACE ACOMPAÑAR POR UN DETECTIVE

(De la International News Service)

NUEVA YORK, 16.—El canónigo Chase concurrió a declarar a Ellis Island, acompañado de un detective, porque, según manifestó, había recibido cartas anónimas en las que se le amenazaba si insistía acusando a Luis A. Firpo. "Con cartas y sin ellas, seguiré trabajando empeñosamente en la tarea de hacer que se castigue a un hombre que ha jurado en falso", declaró Chase.

FIRPO SERA DEPORTADO SI LLEGARA A PROBARSE VARIAS DECLARACIONES

La deportación del argentino se hará efectiva si las declaraciones de los tres testigos fueran aprobadas

NUEVA ACUSACION

(De la International News Service)

NUEVA YORK, 16. — Si en la próxima audiencia de la causa de Firpo llegan a probarse las declaraciones de tres de los testigos que comparecieron ayer a declarar contra Firpo éste será deportado inmediatamente. Se habla de una nueva acusación que contra el campeón presentará uno de sus más íntimos amigos de Buenos Aires.

La junta de gobierno de Chile resolverá la forma que se realizará la asamblea constituyente

(Agencia Havas)

SANTIAGO DE CHILE, 16. — Apenas hayan sido resueltas las varias cuestiones que se hallan en relación directa con la reconstrucción administrativa, la Junta de Gobierno resolverá la forma en que se realizará la asamblea constituyente, en lo que se refiere a su composición, ya sea por categoraís de funciones o por veredicto popular.

Llegó a San Sebastián el leader obrerista Albert Thomas

(De la International News Service)

MADRID, 16. — A San Sebastián ha llegado el leader obrero Albert Thomas que asistirá a la asamblea de la confederación del trabajo.

Thomas asistirá a las sesiones de la Confederación Nacional del Trabajo—

(Agencia Havas)

SAN SEBASTIAN, 16. — Con objeto de asistir a las sesiones de la Confederación Nacional del Trabajo, llegó a esta ciudad el leader laborista señor Albert Thomas.

Numeroso público despidió en Santiago a dos boy-scouts que partieron con destino al Brasil

(Agencia Havas)

SANTIAGO D ECHILE, 16. — Un numeroso público despdidió esta mañana a los boy scouts Hernández y Kohler, que partieron con destino al Brasil. Varios colegas acompañaron a los viajeros que realizarán el viaje a pie ,hasta las afueras de esta capital.

Cotizáronse a 81.50 francos los títulos del empréstito francés del 5 o|o de 1920

(Agencia Havas)

PARIS, 16. — Los títulos del empréstito del 5 o|o amortizable de 1920 fueron cotizados a razón de 81.50 francos.

Coméntase en Santiago de Chile el éxito obtenido con la venta de los terrenos salitreros

(Agencia Havas)

SANTIAGO D ECHILE, 16. — En los círculos financieros se comenta favorablemente el éxito obtenido con la venta de los terrenos salitreros, venta que ha superado considerablemente todos los cálculos que habíanse hecho.

Ha llamado la atención el hecho de que una firma norteamericana adquiriera grandes extensiones de terrenos salitreros, porque ese hecho viene a demostrar que la fabricación de abonos artificiales no constituye un peligro tan inmediato como se creía.

En el mercado salitrero se advierte firmeza en los precios.

Fué designado en España el nuevo presidente del consejo de Guerra de Marina

De la International News Service)

MADRID, 16. — El general Orozco ha sido nombrado presidente del consejo de guerra de la marina.

EN ESTADOS UNIDOS CREEN QUE LUIS A. FIRPO ES CULPABLE

Los principales testigos que declararon en contra del campeón fueron sus ex enemigos Garland y Widmer

OTROS TESTIGOS

(De la International News Service)

NUEVA YORK, 16. — Los principales testigos que declararon ayer contra Firpo fueron Hugo P. Gartland, Guillermo Widmer, su ex secretario, Phillip V. Palery que curó a Blanca Lourdes de una luxación que sufrió en un pie; Lina Pesci quien le alquiló una habitación en la calle 51 y otros testigos de menor importancia. Ante los comisionados de inmigración quedó suficientemente probada la culpabilidad de Firpo después de careo a que fué sometido con los testigos.

Mussolini inaugurará en Nápoles la exposición de muestras

(Agencia Havas)

ROMA, 16. — El primer ministro hon. Mussolini y los ministros de economía, senador Nava, de obras públicas, hon. Narroche, partieron para Nápoles para inaugurar la exposición de muestras.

Un poeta japonés invitó a D'Annunzio a visitar Tokio

(De la International News Service)

ROMA, 16. — El poeta japonés Maurkice Seimoi visitó a D'Annunzzio, invitando al poeta italiano a que componga un himno dedicado a la juventud japonesa. El poeta japonés en nombre del Mikado invitó a D'Annunzzio a realizar una visita a Tokio donde sería acogido con todos los honores y se le nombraría huésped oficial del imperio.

D'Annunzzio nada ha resuelto acerca de su invitación.

El parlamento holandés inició sus sesiones

(Agencia Havas)

LA HAYA, 16. — El parlamento de Holanda inauguró el nuevo período parlamentario, dándose lectura con ese motivo al discurso del trono.

En el citado documento, la reina Guillermina expresa su esperanza de que la crisis económica ha terminado ya completamente.

Agrega que la situación del comercio, de la agricultura y de la industria en general, ha experimentado ya una leve mejora.

Finalmente ,anuncia que han sido elaborados varios proyectos de ley referentes a la Marina, a los impuestos sobre los artículos de lujo, a la reducción de las contribuciones directas y sobre las medidas de higiene en general

Los diarios chilenos recuerdan el aniversario de la independencia de Méjico

(Agencia Havas)

SANTIAGO DE CHILE, 16. — Todos los diarios saludan en sus ediciones de hoy a la república de Méjico con motivo del aniversario de su independencia.

Terminó la huelga de los altos hornos de la Vizcaya

(Agencia Havas)

MADRID, 16. — Informan de Bilbao que ha sido solucionada la huelga parcial en los altos hornos de la Vizcaya.

El 1o. de noviembre próximo entrará en vigor la nueva convención de Tánger

(Agencia Havas)

LONDRES, 16. — "The Times" en su número de hoy anuncia que la nueva convención de Tánger estará en vigor desde el día primero de noviembre próximo.

ZANNI NO HA PODIDO REANUDAR SU RAID

(De la International News Service)

HANOI, 16.—El mayor del ejército argentino, Pedro Zanni, no ha podido aún reanudar su vuelo alrededor del mundo a causa de varias dificultades, una de las cuales, sino la principal, es el estado interno de China.

BANCOS NORTEAMERICANOS ABRIRAN SUCURSALES EN BUENOS AIRES

(De la International News Service)

NUEVA YORK, 16.—Con motivo de las buenas perspectivas que para la Argentina se están presentado en el comercio de lanas y cueros, varias importantes firmas bancarias de esta plaza tratan de abrir sucursales en Buenos Aires. Un Banco de Nueva York y otro de Chicago, han enviado sus delegados a estudiar la conveniencia de abrir una sucursal de sus establecimientos en la Argentina.

UN CARGAMENTO DE ARMAS DESTINADO A CHINA FUE APRESADO

(Agencia Havas)

DURBAN, 16.—Las autoridades aduaneras, al efectuar una visita de inspección a bordo del "steamer" Nordmark, procedente de Hamburgo, descubrieron millares de fusiles y municiones y un considerable número de ametralladoras. Se cree que ese cargamento de armas estaba destinado a China.

Fué asesinado el primer ministro de Mongolia—

(De la Internacional News Service)

TIEN-TSIN, 16. — El primer ministro de Mongolia, Danzan, ha sido asesinado por los bolcheviquis mongolés.

Los japoneses enviaron tropas para mantener el orden el Mukden—

(De la International News Service)

TOKIO, 16. — Como un acto de protesta por las depredaciones que cometen las tropas de Chang-Tsolin acampadas en Mukden, parece que los japoneses enviarán tropas para mantener el orden en dicha región.

La lucha adquiere cada vez más intensidad—

(De la International News Service)

SHANGHAI, 16. — Después de pasado el mal tiempo, las tropas en lucha reanudaron sus actividades con más brios que antes, notándose la mayor violencia en la lucha a lo largo del ferrocarril de Nanking a Shanghai.

Anúnciase que han empezado las hostilidades al norte de la frontera entre Chekiang y Anhwei—

(Agencia Havas)

SHANGHAI, 16. — Telegrafian de Washing a la Cruz Roja china en Schanghai que han empezado las hostilidades al norte de la frontera entre Chekiang y Anhwei. Las tropas de Anhwei atacaron a las de Chekiang.

Fué superado el record de la travesía del Atlántico—

(De la International News Service)

NUEVA YORK, 16. — El record de cinco días establecido para la travesía del Atlántico desde Plymouth a Nueva York, ha sido superado por el vapor Mauretania que ha realizado dicho recorrido en 4 días 21 horas y 57 minutos.

Mussolini fué nombrado hijo adoptivo de Nápoles—

(De la Internacional News Service)

NAPOLES, 16. — Mussolini recibió el título de hijo adoptivo de esta ciudad.

DURANTE EL SEPELIO DE CASALINI HUBO ALGUNOS INCIDENTES

(De la International News Service)

ROMA, 16. — En el entierro de Casalini al que asistieron 300.000 personas hubo que lamentar algunos incidentes como el del rechazo de la corona enviada por la Asociación de la Prensa Italiana y algunos tiros que se lanzaron al aire con motivo de haberse espantado un caballo. Además muchos heridos y contusos cuyos nombres no permitió la policía, sufrieron las consecuencias de la aglomeración de gente que a toda costa quería ver a Mussolini que acompañab ael cortejo. eSis caballos soberbiamente engualdrapados de negro, tiraban de una carroz aatestada de coronas de flores naturales.

Los "arditi" reafirman su apoyo a Mussolini—

(Agencia Havas)

ROMA, 16. — El congreso de los "arditi" aprobó una orden del daí condenando los partidos subversivos y reafirmando el apoyo al primer ministro Hon. Mussolini y la no equivocables colaboración con el gobierno y el partido Fascista.

Los populistas expresaron su indignación por el asesinato—

(Agencia Havas)

ROMA, 16. — aL dirección del Partido Popular expresó su indignación por el asesinato del diputado Casalini, volvió a afirmar que mantendrá la lucha política en el terreno de la legalidad, evitando toda violencia, decidido a permanecer en la oposición confirmando que el esfuerzo político del partido tiende al restablecimiento del orden y de la justa libertad sobre bases democráticas y constitucionales.

EN MONTEVIDEO SE TRATA DE ABARATAR EL PRECIO DE LAS ENTRADAS A LAS CANCHAS DE FOOTBALL

Proyéctase fijar impuesto a las tarifas elevadas, destinándose su producto a la constitución de un estadio municipal

(De nuestro corresponsal)

Montevideo, 16 — El Sr. José Pedro Blixen Ramírez, diputado departamental, presentará esta noche en la Cámara de que forma parte, un proyecto creando un impuesto sobre los ingresos de los partidos de football cuando las entradas sean de mayor precio de veinticinco centésimos y la grada de cuarenta y cinco.

Según los términos de ese proyecto se pagará el veinticinco por ciento de la entrada bruta, fiscalizando y percibiendo los fondos provenientes de estos impuestos, la Inspección de espectáculos públicos.

La recaudación irá para la formación de un tesoro para la construcción de un field municipal de football. Este proyecto es a raíz de los precios exhorbitantes del partido del domingo próximo, entre los campeones olímpicos y los argentinos.

EL ASESINATO DE ALEXANDROFF ES LA CONSECUENCIA DE UN COMPLOT REVOLUCIONARIO

(Agencia Havas)

SOFIA, 16.—Informaciones recibidas en esta capital, aseguran que el reciente asesinato del jefe de los revolucionarios de Macedonia, señor Alexandroff, es la consecuencia de un complot político que ha sido organizado por el centro bolshevista de Viena, con el objeto de debilitar el movimiento revolucionario estallado en Macedonia.

ITALIA ENVIO UN ULTIMATUM A EGIPTO

Pide que abandone Sollm de inmediato

(De la International News Service)

LONDRES, 16.—Italia envió una nota a Egipto solicitando que abandone Sollum lo más pronto posible. La nota italiana aun no ha sido contestada.

Presentase grave la situación, pues parece que los egipcios no están dispuestos a acceder a las pretensiones de Italia.

Los marineros del cabotaje reafirmaron su adhesión a la huelga del puerto

Resultó pequeño el local de la calle Necochea para contener a la enorme multitud de huelguistas que acudió al llamado del sindicato. Tan reducido era el espacio, con relación a la cantidad de obreros que asistieron, que una buena parte de ellos debió quedar en la calle por no tener dónde ubicarse.

El acto se inició puntualmente a las 14, que era la hora anunciada, pues desde temprano la sala se hallaba colmada por una masa compacta que no ocultba su impaciencia por la espera a que se se veía obligada.

Se nombró presidente al camarada Ojeda. Asisten a la asamblea, en representación del consejo federal, los miembros del mismo C. Kowalsky q A. Bianchini. Estos pasan a informar acerca de los últimos acontecimientos producidos en el desarrollo de la huelga.

Bianchini da cuenta de la entrevista efectuada ayer entre los "patrones" federados y los empresarios areneros, presidida oficialmente por el prefecto. Los "patrones" — expresó — fueron llamados por los capitalistas para convenir la reanudación del trabajo. Ello no ha sido posible, como es de imaginarse, porque se ha pretendido realizar dicho arreglo a espaldas de la organización obrera, cosa que los trabajadores hicieron resaltar en la conferencia. El paso dado significa, no obstante, un buen síntoma, debiendo interpretarse como una prueba de que los armadores anhelan ponerle fin al conflicto, y que concluirán por aceptar las condiciones propuestas por el sindicato. Aludió luego a las incidencias a que ha dado lugar el paro, en el puerto de Rosario, siendo falso, como lo afirman varios diarios, que se hayan producido allí escisiones entre los obreros huelguistas. Y es falso, también, que la navegación se haya normalizado en aquel puerto, en virtud de esas supuestas defecciones que se señalan. Los barcos continúan paralizados y seguirán hasta que se obtenga la reincorporación total de los federados.

El delegado Kowalsky, que habló a continuación, amplió las manifestaciones de Bianchini. Insistió sobre la campaña derrotista y difamatoria del mal periodismo, tendiente a impresionar tendenciosamente a la opinión pública y a desprestigiar al gremio marítimo. Se refirió a la detención arbitraria del secretario de la seccional de Rosario, llevada a cabo por la policía el pasado sábado, con el fin calculado de atemorizar al elemento obrero e intentar la movilización de los barcos. Exceptuando a muy pocos inconscientes, que han desertado de la lucha,—prosiguió—el propósito reaccionario no ha sido logrado. La unidad del gremio se mantiene inalterable, su espíritu levantado y sus convicciones tan firmes como siempre. Los crumiros constituyen —dijo más adelante—los mejores aliados del movimiento, por el sabotaje, los destrozos y los perjuicios que ocasionan en la marina mercante, con su ineptitud y sus inmoralidades.

Puesto en discusión el informe del consejo federal, el obrero Romualdi lo comenta favorablemente y exhorta al gremio a proseguir la brega con energía. Hace comparaciones atinadas sobre los salarios que ganan los marineros con relación a otros gremios, y finaliza su exposición haciendo resaltar que existe una razón de vida para los marítimos, en la defensa de las conquistas alcanzadas.

Cisneros declara que no debe concederse ningún valor a la palabra de los funcionarios, por las tristes enseñanzas que ha podido cosechar el proletariado toda vez que se ha atenido a las promesas oficiales.

Vázquez afirma que en el litoral la solidaridad sigue siendo una verdad, y que es inexacto que alguien haya pensado en abandonar su puesto de combate.

Protti sostiene que el triunfo ha de depender exclusivamente de la solidaridad del gremio.

Se vota el informe del consejo federal, siendo aprobado por unanimidad.

El delegado de la Unión Sindical Argentina, camarada Beenvenutto, hace uso de la palabra. Pronuncia una vehemente peroración, exaltando el espíritu de lucha que anima al gremio marítimo, al que aconseja perseverar en su actitud

A bordo de un transatlántico realizose por primera vez una operación de apendicitis

(De la International News Service)

BOSTON, 16. — La primer operación de apendicitis realizada con éxito a bordo de un trasatlántico, la realizó en medio del océano el doctor John Blandsutton, quien a bordo del "Scythia" operó con toda felicidad al capitán Prothero que comandaba dicho paquete de pasajeros.

El pugilista Romero se mostró superior a Farmer Lodge

(Agencia Havas)

NUEVA YORK, 16. — Los diarios de esta capital publican informaciones de Memphis, Tennessee, detallando las diversas peripecias del match de box realizado en esa ciudad entre el pugilista chileno, Quintín Romero y el norteamericano Farmer Lodge.

Los diarios deportivos de esta ciudad consideran que el boxeador chileno se mostro muy superior a su adversario.

VOCES "AMIGAS" NOS SALUDAN...

Caricaturas de TABORDA

LA CAMARA DECLORO COMPATIBLES LOS CARGOS DE RECTOR DE LA UNIVERSIDAD Y DIPUTADOS

LA MISMA SANCION RECAYO EN EL CASO DE LOS DIPUTADOS CARCANO. — LICENCIAS ESPECIALES A LOS DOCTORES ARCE Y TRUCCO PARA ACEPTAR LOS NOMBRAMIENTOS DEL P. E.

A las 16, el presidente doctor Guido declaró abierta la sesión, con 82 diputados y en seguida el secretario doctor Zambrano dió cuenta de los asuntos entrados.

LICENCIAS—

Se concedió licencia con goce de dieta a los señores: Amuchástegui, por dos sesiones; Canale, por el resto de las sesiones; Lagos por dos sesiones; por una semana, a los doctores Emilio y Obdulio Stri.

ORDEN DEL DIA—

A indicación del señor Alfredo Rodríguez, se pasó a la orden del día, que son los despachos de la Comisión de Negocios Constitucionales sobre la situación del diputado Arce.

Sr. Muzio. — Pido la palabra. Para agregar un antecedente a la cuestión en debate.

Sr. Rodríguez (A. — Está cerrado el debate.

Sr. Dickmann (A. — El señor diputado Muzio va a dar brevemente un nuevo antecedente sobre los cosas de incompatible.

Sr. Muzio. — Hace once meses que en una asamblea ganadera de Gualeguay, se dijo que había diputados que siendo abogados y directores de frigoríficos, la Cámara nombró una comisión, que ha dado sus conclusiones declarando entre otras cosas el caso especial que hoy la comisión declara "compatible".

Recordó un editorial de "La Nación" en esa oportunidad, elogiando las incompatibilidades que hoy sostiene en sentido contrario.

INCOMPATIBILIDAD MORAL—

N. Bansch. — Pido la palabra.

Un concepto moral nos dice que no es edificante que se sienten en el parlamento diputados que tienen intereses fuera del recinto.

Señor Videla. — En esas condiciones no encontrará un hombre.

Señor Ceballos (Rodolfo). — Hay muchos, señor diputado.

Señor Bansch. — El señor rector de la Universidad, doctor Arce, maneja cuantiosos intereses y fondos que vota el Congreso, pero el diputado Arce tendrá que sentirse menoscabado en su mandato de diputado, porque seguramente tendrá que inhibirse de tratar los asuntos en que él tiene interés por su cargo de rector.

Yo no creo que el señor diputado Arce, haga cuestión de sueldo y puesto al pronunciarme sobre la cuestión, como diputado, debo votar en contra del despacho de la comisión.

Señor Rodríguez (Alfredo). — Hago moción de cerrar el debate.

Señor Vergara. — Yo deseo decir dos palabras finales.

Señor Rodríguez (A.). — Postergo mi moción.

El señor eVrgara dijo que la cuestión moral del caso no debe ser considerada por la Cámara, sino que ésta debe pronunciarse teniendo en cuenta el texto constitucional.

CIERRE DEL DEBATE—

Señor Rodríguez (A.). — Que se cierre el debate.

Señor presidente. — Se vá a votar.

Señor Dickmann (E.). — Pido la palabra.

Señor presidente. — Se vá a votar.

Señor Oddone. — ¡Cómo que se vá amordazar el debate!

Señor Dickmann (E.). — Por el reglamento tengo derecho a hablar.

Señores Sánchez Sorondo y Olaso. — Señor diputado Rodríguez: retire esa moción.

Señor Rodríguez (A.). — Retiro la moción.

Señor presidente. — El señor diputado (dirigiéndose al señor Oddone) tenía derecho de hacer esa moción.

Señor Oddone. — Y yo tengo el derecho de protestar.

El señor Dickmann manifestó que el argumento de la comisión para sostener su despacho no tiene resistencia porque los profesores de la Universidad son elegidos por el P. E. y los profesores eligen al rector de la Universidad.

Terminó pidiendo que se votara nominalmente.

OPINION DEL Dr. FERREYRA—

El doctor Andrés Ferreyra fundamentó su voto en contra del despacho de la comisión, diciendo que un maestro de escuela no debe inmiscuirse en política y mucho menos puede hacerlo un rector de la Universidad, encargado de guiar la juventud.

Sr. Pena. — Que conste que el señor diputado Arce ha sido salvado por los votos de sus compañeros de bloque y con la ausencia premeditada de diputados de otros sectores.

Sr. Rodríguez (A). — ¡Eso no es reglamentario!

Sr. Amodeo y Videla. — ¡No puede comentar una votación de la Cámara!

Sr. Pena. — Que conste que habiendo 101 diputados en la casa, sólo han votado 81.

Sr. Rodríguez. — ¡El señor diputado es un insolente!

Sr. Presidente. — Pero señor diputado para reclamar de las palabras del señor diputado por la capital, usted incurre en la misma falta!

Sr. Rodríguez. — Muy bien yo retiro la palabra "insolente", pero que se borren las palabras del señor diputado...

Sr. Pena. — ¡No retiro nada! Sus palabras no molestan a nadie. ¡Yo mantengo las mías!

—Se votan en particular el despacho y es aprobado.

—Se vota si es incompatible el cargo de decano de la Facultad de Agronomía y Veterinaria con el de diputado (caso del doctor Cárcano) y resultó compatible.

VOTACION DEL DESPACHO—

Por el despacho de la comisión que declara "compatible" los cargos de diputado y rector de la Universidad, los señores: Acosta, Alvarado, Alvarez Hayes, Amadeo Videla, Botinelli, Carbó, Carbone, Ceballos (M., Centeno, Claros, Correa (José A.,) De Miguel, Díaz, Ferri, Gancedo, Grecco, González (J. A.), González Calderón, Guerci, Herraiz, Iturraspe, Landaburu, Lencinas, Liciaga, Martínez (F), Martínez, (J. H.) Míguez, Olaso, Newell, O'Farrell, Padilla, Pastor, Peña, Pintos, Poggi, Rodríguez (A.), Romero Day, Rueda, Saccone, Sánchez Sánchez Elía, Sánchez Sorondo, Texier, Trucco, Uriburu, de la Vega, Vergara, Walter, Garayalde, Araoz, Núñez, (P. R.), Rodríguez (J. R.)

Por la negativa, es decir, en contra de la "compatibilidad" votaron los señores:

Adaro, Alfonso, Alvarado (Rómulo), Andreis, Bausch, Belisle, Bunge, Carballo, Castellanos, Ceballos (R.), Coca, Costa, Culaciati, Dickmann, A. Dickmann (E.), Ferreyra, García Tuñón, Gómez, Goñi, Loustaud Bidcaut, Molinari, Monteverde, Muzio, Oddone, Pena, Pérez Leirós, Pinto, Remedi, Revol, Rocca, Santa María, Tamborini, Tolosa, Tomasso, Verduga, Zurueta.

Sr. secretario (González Bonorino). — Han votado 53 diputados por el despacho de la comisión y 36 en contra.

ACEPTACION DE UN CARGO "AD-HONOREM"—

El diputado Sánchez Elía, planteó a la Cámara un caso personal de un nombramiento que le ha hecho el P. E., designándolo presidente de una comisión de salarios, (no recordaab de que profesión) y que todavía no ha aceptado.

Señor Ferreyra. — Como se trata de un caso personal y sencillo, pido que la Cámara se pronuncie sobre tablas.

Señor Dickmann (E.). — El asunto debe pasar a estudio de la Comisión de Negocios Constitucionales.

Señor Ferreyra. — Pido que se trate sobre tablas. Debe votarse.

Señor presidente. — Se vá a votar.

Señor Dickmann (A.). — La Cámara y menos la presidencia, puede pasar por sobre el reglamento. Estamos en la orden del día y la cuestión que plantea el señor diputado por Buenos Aires.

Exijo que la presidencia cumpla el reglamento.

LICENCIA PARA ACEPTAR CARGOS DEL P. E.—

En seguida la Cámara se ocupó del despacho de la Comisión de Negocios Constitucionales, que autoriza a los señores Susini, Trucco y Arce a aceptar el cargo dado por el P. E. de representarlos en le Congreso Médico de Sevilla.

—El doctor Sussini, como se sabe, ha renunciado ya de la Comisión de Asilos y Hospitales Regionales.

Comentando la situación de los señores Arce y Trucco ,se produce un diálogo entre los señores González Iramaín y Olaso. Interviene también el señor Dickmann (E.).

—Después de varias consideraciones, el doctor González Iramain, terminó pidiendo el voto de los diputados en contra de las licencias.

Los señores Molinari y Enrique Dickmann, se expresaron en contra de las licencias y este último se refirió especialmente a la forma cómo el doctor Arce ha gestionado del P. E. su nombramiento y licencia con goce de sueldo por parte de la Universidad, aparte que el P. E. paga los gastos del viaje.

—A indicación del señor Dickmann, se votó cada caso separadamente.

—Se vota el del doctor Trucco y resulta aprobado.

—El caso del doctor Arce, aprobado.

Sr. Peña.—¿De cuántos votos?

Sr. Secretario.—De 45 votos, votando 82 diputados.

Sr. Pena. — Pido rectificación nominal.

Hecha la rectificación nominal votan 79 diputados, 45 por la afirmativa y 34 por la negativa, quedando concedida la licencia.

---

hasta lograr el respeto de sus derechos y el triunfo de las aspiraciones comunes.

Se entró en seguida a considerar la nómina de los miembros propuestos por la comisión administrativa de la sección Maquineros, para integrar el nuevo comité central de la Unión Sindical Argentina, el que debe cesar en sus funciones en breve, de acuerdo con lo resuelto por el referéndum de los gremios afiliados.

La lista, que resultó aprobada por unanimidad, es la siguiente:

Para titulares, Sebastián Ferrer, Alejandro Protti, B. del Cueto, Antonio Moráñ, Juan Cuomo, Eduardo Pérez, Angel López, Domingo emoff, Angel Rimoldi, José Toimil, Eduardo Vázquez, Atilio Biondi, Mariano Caló, P. L. Coraza, Pedro Daverio, A. Chapella, Antonio Campos, Francisco Cruz, Jesús Frade; suplentes, Blanco de Anta, Francisco Paredes, Jaime Rotger, Enrique Danelli, J. J. Pérez, José Otero, osé M. Fernández, Enrique Mársico.

Previas algunas palabras de Kowalsky, se levantó la sesión, vivando a la huelga y a la Federación Obrera Marítima, manifestaciones que se repiten en la calle.

La Compañía Argentina de Navegación pondrá en situación de desarme a toda su flota fluvial

En la reunión que celebró ayer por la tarde el comité mixto, se resolvió acceder al pedido hecho por la empresa Mihanovich, consistente en autorizar a los capitanes a hacerse cargo transitoriamente de sus respectivos barcos, para que, utilizando tripulaciones federadas, puedan ser movidos de su fondeadero actual, la Dársena Sud, y trasladados al Dock Sur donde será amarrados y colocados en situación de desarme mientras dure el presente conflicto. Los barcos, según se ha convenido, sólo podrán ser remolcados por los vaporcitos del Ministerio de Obras Públicas o por remolcadores gobernados con personal de la Armada. No se desea trato ninguno con los crumiros, y si acaso, contrariando lo pactado, se enviara a esta gente para efectuar operaciones de remolque, los capitanes y todo el elemendo de a bordo se rehusarían a dar cumplimiento al trabajo, desembarcando en el acto.

La medida acordada por los dirigentes del movimietno, prueba que no existe en ellos el criterio dictatorial que le adjudican ciertos órganos periodísticos aliados al capitalismo.

Igual autorización se ha concedido a los barcos "Primavera" y "Primeras Misiones", este último de la compañía Barthe, para poder ser conducidos por sus tripulacioines respectivas, afiliadas a la F. O. M., desde el Mercado de Frutos hasta el puerto de Baradero. Con ello se refutan los argumentos capciosos que esgrimen los enemigos de la organización, por los que se hace aparecer a ésta ejerciendo una verdadera tiranía

Los lecheros se entrevistaron con el secretario de O. Públicas

Una delegación del gremio de lecheros se entrevistó esta mañana con el secretario de Obras Públicas de la Municipalidad, doctor Barrera Nicholson, para formularle una vez más su protesta ante la probable aplicación de la ordenanza que establece la aplicación del carnet.

Manifestaron estas al aludido funcionario, que se resisten a su aplicación por cuanto la consideran vejatoria a su honestidad. Así mismo solicitaron de dicho funcionario, que la multa de 20 pesos establecida para los que comercien leche agua, sea aumentada a 100 pesos; pero que en manera alguna se les obligue a adoptar el carnet, al cual se resisten por las razones apuntadas.

Publicaciones inmorales que circulan en el municipio

La intendencia municipal ha podido constatar que la mayor parte de publicaciones de carácter inmoral o pornográfico que circulan en el municipio, proceden del extranjero, violándose en tal forma las disposiciones terminantes contenidas en los artículos 50 y 70 de la reglamentación de la ley de aduanas.

En consecuencia, se ha dirigido al ministro del Interior, significándole la conveniencia, de que por intermedio del ministerio de Hacienda, se dicten las medidas pertinentes para que las aduanas establezcan una estricta vigilancia en la revisación de las mercaderías, procediendose enérgicamente en la aplicación de las penalidades establecidas en dichos artículos 50 y 70 de la reglamentación citada, cuando se pretenda introducir al país obras de tal carácter.

HA RENUNCIADO EL EMBAJADOR SR. TOCORNAL

El embajador de Chile ante nuestro país, señor Tocornal, ha elevado al nuevo gobierno militar de Chile, la renuncia del cargo que hasta ahora ocupara.

La actitud del señor Tocomal es lógica, pues en tales casos, se estila el precitado procedimiento para dejar a los nuevos gobiernos en libertad de acción.

Nuevo ministro de Hacienda de Santa Fe

SANTA FE, 16.—Esta mañana prestó juramento el nuevo ministro de Hacienda de esta provincia, señor Vicente Ingáramo, quien acaba de ser designado, en reemplazo del doctor Diógens Antille, quien renunció.

INTILIZO UN PAGARE

ROSARIO, 16.—El procurador Jose Pizarro concurrió al domicilio de Domingo Azanz, Moreno y Tucumán, con el objeto de hacer efectivo un pagaré de 1500 pesos firmado por este último.

Azanz no mostró desagrado ninguno y solicitó de inmediato el documento a fin de abonarlo. Una vez que aquél se lo entregó, lo hizo pedazos, diciéndole que así en esa forma quedaba saldada la deuda.

Pizarro denunció el hecho en la comisaría 4.a. y Azanz trató de hacer desaparecer los pedazos del documento, pero con tan mala suerte, que la policía encontró el que llevaba su firma.

Otra bomba inofensiva hubo de estallar en el "Atlántico"

LA POLICIA ¡SIEMPRE O PORTUNA! DETUVO AL TREMENDO TERRORISTA

La policía descubrió esta mañana una bomba incendiaria, de esas a que ya estamos acostumbrados, que nunca explotan y que si alguna vez, lo hacen, resultan completamente inofensivas.

Según el parte policial en las proximidades del vapor Atlántico, que debe partir mañana para los puertos del sur, fué detenido Pedro di Bartolo, un ex pintor de embarcaciones, que se encontraba sin ocupación.

Un oficial de la prefectura que le revisó las ropas encontró en uno de los bolsillos de su saco, una pequeña bomba de luz eléctrica, que contenía un liquido negruzco.

—¡Una bomba! exclamaron los presentes y con sumo cuidado remitieron el terrible artefacto al químico policial.

Interrogado el detenido dijo que pensaba vengarse del dueño de la cancha C. G. B. A. número 5 arrojándole aquella bomba que contenía alquitrán.

Poco después, esto se confirmaba por el análisis por lo que la bomba incendiaria quedó reducida a la categoría de un simple huevo de pintor...

El senado resuelve pagar las dietas desde el día que pesenten sus diplomas

DESPACHO DE PENSIONES

A las 16.10 el presidente, señor González, declara abierta la sesión del Senado.

Se encuentran presentes los senadores: Aybar Augier, Bravo, Cantoni, Céspedes, Del Valle, Garro, Gómez, Linares, Luna, Mora Olmedo, Rodríguez Saá, Saguier, Soria, Torino, Vidal y usto.

Leída y aprobada el acta de la sesión anterior, el secretario Labougle da cuenta de los asuntos entrados, entre los que figuran:

—El P. E. envía un mensaje en el cual transcribe el pedido de intervención a La Rioja, formulado por el gobernador San Román, y lo declara procedente por la crítica situación que atraviesa la provincia.

—El P. E., en virtud de que hay personas que requieren del Banco Hipotecario un préstamo mayor del que autoriza la ley, presenta un proyecto al respecto.

—La comisión de justicia se ha expedido en el proyecto del senador Céspedes, creando una cámara federal en Mendoza.

—El doctor Rafael Núñez pide licencia para faltar a seis sesiones, por razones de salud.

—El senador Antille presenta la renuncia a la comisión de obras públicas. Es aceptada.

—El doctor Bravo pide que se señale la sesión del jueves para que el Senado se constituya en tribunal para tratar el asunto del juicio político al doctor Oro.

—Se vota un subsidio al suboficial de marina Claudio Erechires.

El senador Céspedes presentó un proyecto sobre pago de dietas a los senadores desde el día que presenten sus diplomas. La comisión lo despacha favorablemente. Informa brevemente al señor Torino.

Después de un breve debate sobre el carácter que ha de dársele al despacho de la comisión de peticiones y poderes, en el que intervienen los senadores Larlús, Céspedes, Del Valle, el presidente, Luna, Garro y Linares.

El senador Larlús propone que este asunto vuelva a comisión. Se vota y resulta negativa.

Se vota el despacho de la comisión. Afirmativa.

Se reabre la discusión debido a que algunos señores senadores piden que el despacho votado no debe tener carácter retroactivo. En ese sentido se pronuncia el senador Linares.

El presidente pide que la cámara se pronuncie. El senador Céspedes formula una moción a este respecto declarando que se liquiden las dietas pendientes. Se vota y resulta afirmativa.

Se pide rectificación y se reabre el debate.

Se vota nominalmente con el siguiente resultado: 9 votos por la afirmativa y 8 por la negativa.

El senador Bravo manifiesta que votará juntamente con el doctor Justo en contra de todos los despachos de pensiones y formula la moción de que se lean los antecedentes en caad caso.

El senador Torino pide la postergación de este asunto en virtud de que la documentación tarda. El senador Justo lo apoya.

En este momento llegan los documentos pedidos.

(Continúa la sesión)

La comisión de acuerdos ha despachado favorablemente los acuerdos solicitados por el P. E. para nombrar al señor Viterbori, gobernador de Río Negro, y al señor Héctor Barreiro, gobernador de Misiones; un ascenso en la armada y otros nombramientos.

Ha renunciado el presidente de la Asociación Argentina de Football

Como lo anunciamos en una de nuestras ediciones anteriores, ha presentado su renuncia de presidente de la Asociación Argentina de Football, el doctor Virgilio Tedín Uriburu, cuya acción eficaz y desinteresada al frente de la institución aludida ha podido apreciarse durante todo el tiempo que la desempeñara.

La actitud del doctor Uriburu, abandonando el cargo de que se le invistiera en épocas de mejor armonía, indiscutiblemente, poniéndose así por encima de las pequeñas rencillas y politiquerías reinante en el seno de la Asociación, ha sido bien recibida por aquellos que, conociendo las innegables condiciones caballerescas del dimitente no podían conformarse con verlo actuar en un medio que no era precisamente el más avenido a su modo de ser y proceder. He aquí el texto de la renuncia a la que nos referimos y que fué presentada en el día de ayer a la autoridad correspondiente:

Buenos Aires ,septiembre 16 de 1924. Señor vicepresidente de la Asociación Argentina de Football, don Alejandro Berruti. Presente. De mi mayor consideración: Por voluntad espontánea, sin ingerencia alguna de mi aprte ,fuí elegido libremente presidente de la Asociación Argentina de Football.

eH desempeñado el alto cargo con cariño, con intensa laboriosidad y con honor, habiendo comprobado por primera vez en la asamblea extraordinaria de ayer la falta de concordancia entre las gestiones del Consejo Superior y la voluntad de aquel cuerpo.

El retiro de mi renuncia presentada en la sesión del miércoles próximo pasado obedeci óa la circunstancia de que el Consejo Superior con sus sanciones me dió amplias satisfacciones a mis exigencias, reservándose sin embargo el derecho de presentarla de nuevo y definitivamente, si hechos posteriores as ílo aconsejaban.

Ha llegado, pues, la oportunidad de hacerlo en forma irrevocable, rogando se sirva el H. Consejo Superior aceptar mi renuncia del cargo de presidente de la Asociación Argentina de Football.

Agradeciendo las permanentes manifestaciones de consideración y respeto de todos los señores consejeros tenidas para conmigo, poniéndome a disposición personal de la Asociación Argentina de Football, lo saluda con la consideración más distinguida. S. S. S. — VIRGILIO TEDIN URIBURU.

Revolucionarios brasileños, atravesaron la frontera argentina

El ministerio de Marina destacó una comisión para que informe sobre el suceso—Partida del C. de navío Camino

Por comunicaciones recibidas en el ministerio de marina, se tuvo conocimiento de que algunos contingentes revolucionarios del Brasil habían atravesado la frontera argentina, huyendo de la persecución de que eran objeto, acompañados de sus familias. Inmediatamente fueron desarmados, y como la situación de extrema indigencia en que se encontraban, decidió al ministerio a socorrerlos.

A ese efecto designó al subdirector general de personal, capitán de navío Ricardo A. Camino, para que en compañía de un oficial y de un contador de la armada, se dirigiera al Alto Paraná para tomar las medidas necesarias.

Esa comisión emprendió viaje esta tarde misma con destino a Posadas, de donde seguirá viaje con destino al lugar de los sucesos, debiendo informar telegráficamente a su llegada, sobre el estado de los huídos, y alcances internacionales de su paso por la frontera.

Lleva además el capitán Camino el encargo de inspeccionar las prefecturas marítimas, y recoger impresiones sobre la marcha del conflicto marítimo en el litoral que recorra.

En la Casa Rosada y en los Ministerios

El asunto del arzobispado fué tratado en acuerdo de ministros

En el acuerdo realizado esta tarde en el despacho del presidente de la república, se trató preferentemente el asunto del arzobispado.

El ministro de relaciones exteriores doctor Gallardo leyó todos los antecedentes y explicó todas las faces porque ha pasado este zarandeado asunto.

Parece que con las resoluciones tomadas por el P. E. el asunto ha quedado definitivamente estacionado.

Faltará ahora seguramente la comunicación oficial del vaticano haciendo conocer la designación a monseñor D'Andrea.

El P. E. pide al Congreso la intervención a La Rioja

Transcribe en el mensaje un pedido del gobernador y el deseo de restablecer sus poderes

Terminada la deliberación ministerial de cuyo resultado informamos en otro lugar, el ministro del Interior nos proporcionó el pedido de intervención fede a La Rioja, formulado por el Poder Ejecutivo y que traduce el mensaje que sigue, remitido hoy al Congreso.

En el mensaje, el Ejecutivo transcribe el pedido del gobernador de la provincia y se adhiere a él, en vista de la caducidad de los poderes que integran este gobierno.

Dice el mensaje:

"Al H. Congreso de la Nación:

El P. E. ha recibido del señor gobernador de La Rioja, don Florencio Dávila San Román, el pedido de intervención federal a esa provincia, cuyo original acompaña, junto con la copia legalizada del decreto a que se refiere.

Al hacerlo, el P. E. cumple el deber de expresar a V. H. que frente a la situación institucional y política descripta en esos documentos, considera procedente la intervención nacional.

El señor gobernador manifiesta su voluntad de renunciar el cargo, lo que no hace porque no funciona el Poder al cual incumbe su consideración; la legislatura no se reune desde hace un año, aproximadamente; se encuentra desintegrada y sin quórum para sesionar; las elecciones para su renovación aprcial han sido postergadas diversas veces, por motivos distintos y se hallan ahora suspendidas sin término y la justicia se administra por jueces a quienes les falta el requisito constitucional del acuerdo legislativo, imposible de ser prestado.

Tal situación, sin solución prevista dentro de las instituciones locales, caracteriza uño de los casos de excepción de intervención del P .E. en las provincias .

Con anterioridad a este requerimiento del señor gobernador, el P. E. había recibido pedidos con igual objeto de algunos de los partidos que actúan en La Rioja ,a raíz del movimiento revolucionario producido el 7 de marzo próximo pasado y que motivó, en el receso parlamentario, una intervención, por decreto en acuerdo de ministros, para sostener y restablecer las autoridades constituídas, conforme a la segunda parte del artículo 6.o de la Constitución Nacional. Pero el P. E. no di curso a esas presentaciones, por estimar que no estaban justificadas y correspond íasu pronunciamiento al H. Congreso — y deseoso de que las dificultades que trabajaban la vida institucional y cívica de aL Rioja, se resolvieran dentro de la provincia — por el ejercicio de sus instituciones locales y por el esfuerzo solidario de todos sus núcleos de opinión.

Ante la nueva situación creada, que excluye la posibilidad de una solución, el P. E. ajusta a ella la opinión que deja formulada al elevar a la consideración de V. H. el pedido del señor gobernador de La Rioja. — M. T. DE ALVEAR, Vicente aGllo.

EN LA PRESIDENCIA

El doctor Alvear reunió esta tarde en su despacho a sus secretarios de estado, con quienes mantuvo un acuerdo que duró aproximadamente una hora.

Parece que en el "petit" acuerdo de hoy se trató preferentemente la solución del asunto del arzobispado.

En otro lugar damos detalle de lo tratado en el acuerdo de esta tarde.

Posiblemente se habló también de algo referente a la ganadería, pues los ministros Gallo y Le Bretón, nos dijeron que en el acuerdo de hoy se había hablado únicamente de "bueyes perdidos".

El presidente ha sido informado por el ministro de Relaciones Exteriores, de de reunión de diplomáticos que ayer se efectuó en Santiago, originada por los sucesos allí ocurridos.

Posiblemente en la reunión de ayer se text óel reconocimiento del nuevo gobierno de Chile, con qu por ahora parece bastante difícil.

Departamento N. de Higiene

El P. E. designó escribiente del Departamento Nacional de Higiene a los señores Manuel Valls y Bernabé Arenas.

También acept óla renuncia presentada por el inspector de higiene de los ferrocarriles don Juan Mazza y nombrando en su reemplazo al auxiliar de la sección paludismo don Marcelino Leizaga y en su lugar al compilador don Ponciano Sarmiento y en lugar de este al capataz don Juan Quiniana.

Reunión del Concejo Deliberante

El asunto de los lecheros

Esta arde se reunirá el Concejo Deliberante paar considerar el asunto de los lecheros que como se sabe fué postergado en la sesión anterior.

eD la resolución qeu adopte dicho cuerpo en la reunión de hoy, depende la aplicación de la ordenanza tan discutida y que como se sabe, establece la aplicación del carnet para los que se ocupen del expendio de leche en esta capital.

En otro lugar, damos la opinión de dicho gremio, formulada esta mañana ante el secretario de Obras Públicas.

El partido de polo de hoy en N. York

RESULTADO FINAL

AMERICANOS	INGLESES
14	5

Tarifas telegráficas con el Perú

El P. E. fijó las tarifas que para los radiogramas y telegramas ordinarios destinados al Perú, podrán aplicar las compañías telegráficas All América y del Pacífico y Europa.

Impuesto à los pasajes

El Ministerio de Hacienda declaró que la única excepción que la ley acuerda en el pago del impuesto a los pasajes, es la de los pasajes de tercera; y que, en consecuencia, los de segunda económica deben abonar ese gravamen.

Exoneración de un telegrafista

Fué exonerado del cargo de telegrafista de la Policía, el señor Abdón A. Pereyra.

Nombramientos en la magistratura

En virtud de los acuerdos prestados por el Senado, el Poder Ejecutivo, por decreto de hoy, nombró: vocal de la Excma. Cámara Federal de Apelaciones de la capital al doctor José Marcó, actual vocal de la Cámara Federal de Apelaciones de La Plata y para reemplazar a éste en dicho cargo, al actual juez federal de Tucumán doctor Ubaldo Benci. En la Excma Cámara 1a. de Apelaciones en lo Civil de la capital nombró vocal al doctor Joaquín Sayanca, en reemplazo del doctor Roberto Bunge que se jubiló y juez de 1a. Instancia en lo Correccional de la capital al doctor César Viale, actual defensor de pobres, incapaces y ausentes, en reemplazo del doctor Luis A. Costa que falleció.

Revoluciones, huelgas: todas las fatalidades persiguieron a Vittone - Pomar

De vuelta de su azaroza jira,, Vittone nos cuenta sus andanzas | **"Tengo 150.000 pesos menos... y aquí me tiene usted tomando mate"**

UNA VERDADERA ODISEA POR TIERRAS DE AMERICA

Vittone al regresar anoche de su accidentada jira

Por fin han regresado al país natal, y están cada uno en su correspondiente y tibio hogar, los elementos que encabezados por los populares actores Vittone y Pomar, recorrieron durante 11 meses tierras extrañas, lejanas y hostiles.

Fuímos a verlo a Vittone hoy, para que nos contara los capítulos de esta odisea en formato menor, que todos quienes se interesan por nuestro teatro nacional tienen conocimiento.

"Aquí nos tiene usted tomando té"—

Vittone recibe a nuestro redactor, muy cordialmente.

—¿Cómo le fué?

El actor mueve tristemente la cabeza, y dice:

—Tengo yo 150.000 pesos menos. (Cuando digo yo, me refiero también a Pomar). Aquí me tiene usted tomando mate.

Efectivamente: Vittone, que recién se ha levantado, se va cebando con sus propias manos mate tras mate. Son amargos, según nos informa luego él mismo. Se cree estar presenciando una escena del teatro gauchesco, en su parte más patética.

—Usted nos debe contar todo.

—¡Cómo para contar es la cosa!... No acabaríamos nunca.

Tengo que hablar con el señor Quiroga—

Más adelante, a la pregunta que se le hace respecto del proceder del empresario Héctor Quiroga, contesta el reporteado:

—Tengo que hablar con el señor Quiroga. Mientras tanto, no quiero decir nada... Veremos cómo se arregla esto.

Sin embargo, después de una pausa, agrega:

—Ha querido dirigir la jira desde aquí y, naturalmente, tuvo que fracasar. Por otra parte, sus representantes fueron ineptos... No creo que hubo mala fe, sino incapacidad.

Finanzas desastrozas—

—El desastre fué económico, ¿no?

—Salimos con una compañía de 60 actores, y de adelanto sólo se nos fueron 30.000 pesos. Ya al llegar a Méjico, antes de dar representación alguna, habíamos gastado 40.000 pesos en concepto de sueldos y pasajes. A los actores, pues, se les pagó bien al principio y puntualmente. Después, cuando vino la racha de "jeta" se fueron repartiendo los beneficios, sin que yo y Pomar sacasemos un beneficio de ellos. Sólo los dos últimos meses no cobraron nada.

Revolucion en Mejico y huelga general en Habana—

—De aquí—detalla Vittone—fuímos hasta Chile, donde tomamos el "Oriana" que nos condujo a la Habana, después de más de 20 días de viaje. De allí, con el "Toledo", llegamos a Veracruz, donde estuvimos 3 días, y de Veracruz para Méjico, donde debutamos con el teatro lleno. Estalla la revolución y... ¡adiós! De la ciudad de Méjico teníamos que ir al puerto de Tampico, y no pudimos hacerlo sino después de muchos días. Los revolucionarios hacían volar los trenes. Durante ese tiempo, cada uno se las arregló como pudo. Para que usted se dé cuenta de la mala suerte que tuvimos, cuando íbamos a entrar en Habana, zás, se declara una huelga general. Y Habana nunca había tenido una huelga hasta entonces ¡Qué fatalidad!... Después que allí la vida es muy cara. En la capital, debido al apoyo de varias entidades cubanas y españolas, y a las gestiones del doctor Luis Lafita, se hicieron algunos beneficios para socorrer a los elementos de la empresa. Cuando debutamos no nos fué mal. Tuvimos que quedarnos muchos días sin poder embarcarnos, porque el empresario Quiroga no había arreglado aún el asunto de los pasajes. Entonces fué cuando, por culpa de 4 o 5 actores deshonestos, comenzaron las protestas y el desbande.

—¿Qué impresiones nos puede dar sobre Chile, ya que usted llegó a ese país?

—Que no hubo allí ningún desorden. Supimos que los militares se habían apoderado del gobierno... y nada más.

Las cumbres de Maltrasa—

Preguntado Vittone sobre algunas impresiones de viaje, digna de mención, responde:

—Las cumbres de Maltrasa, en Méjico, me produjeron una impresión maravillosa. Nunca había visto en la vida cosa parecida. En el trayecto en tren de Veracruz a Méjico las contemplé, y dieron a mi ánimo una emoción consoladora.

El aspecto artístico—

—Artísticamente, la jira no pudo ir mejor, pues que la mayoría de las obras de nuestro repertorio de género chico gustaron.

En Méjico, el público aplaudió sobre todo El Ultimo Gaucho de Vacarezza, y el público de la Habana, La Recoba, de Pacheco.

Personal

Buenos Aires, septiembre 15 de 1924.—Señores Juan José Mundin Schaffter y Simón García Marín.—Presentes.—Muy estimados señores y amigos:

He sido agregido de palabra por el señor Alfredo Giussani. Ruego a ustedes que, en mi representación, le soliciten absoluto retiro de los términos injuriosos o la reparación caballeresca que corresponde. Saludo a ustedes muy atentamente.—Alfredo Pozzi.

Buenos Aires, septiembre 16 de 1924.—Señor Alfredo Pozzi, Florida 271. — Capital.—Estimado señor y amigo nuestro:

En cumplimiento de lo solicitado en su atenta de fecha 15 del corriente nos apersonamos al señor Alfredo Giussani, de quien una vez presentada nuestra carta-poder, solicitamos el retiro de los términos injuriosos proferidos en su contra, o, en caso contrario, la reparación que cuadraba a la ofensa que ellos encerraban.

Planteada la cuestión caballeresca ante el mencionado señor Giussani, y, limitado el asunto al valor concreto de palabras que le fueron repetidas a fin de que determinar el concepto por ellas expresado, el señor Giussani negó haberlas pronunciado en momento alguno, significando de manera expresa que él nunca ha tenido la menor intención de ofenderlo, manteniendo hasta ahora el alto concepto que, de su caballerosidad y hombría de bien, ha guardado siempre.

Después de oir esta declaración categórica que hemos creído suficiente para aclarar el entredicho producido entre el amigo que representamos y el señor Alfredo Giussani, dimos por terminada nuestra misión, dirigiéndole ésta, de común acuerdo y para los fines que estime convenientes. Saludamos a usted muy atentamente.—Simón García Marín —Juan José Mudin Cchaffter.

(Es copia).

Ernesto Vilches cuenta su jira por Chile y Perú

LA MUNICIPALIDAD DE SANTIAGO DE CHILE OFRECIO A VILCHES UNA LIMOSNA | **A VILCHES SE LE PRESENTO SU JIRA AL NORTE, PROSPERA Y FRUCTIFERA, PERO...**

Irene López Heredia y Ernesto Vilches ante su "público"

Sentí una verdadera emoción al entrar en la casa de Vilches; hacía varios años que no le veía y en ese tiempo ¡cuántos años han pasado!

Y estaba allí, igual, con su mirada inteligente; su afabilidad característica; su corrección impecable.

Irene López Heredia, en la plenitud de su belleza; con sus ojos obscuros y profundos; su expresión sugestiva e inolvidable.

Irene estaba dispuesta para salir; iba al ensayo; Vilches, con el ejemplar de "Lecciones de buen amor" en la mano quería dirigirse a la Opera.

VILCHES CUENTA SU JIRA—

Nos sentamos junto a la mesa, en la que un ramo de flores esparcía su perfume. Un licor, destellaba sus reflejos argentinos en unas copitas de cristal.

A VILCHES LE ENGAÑARON CON LA INAUGURACION DEL VICTORIA—

Y después de una pausa me expresó Vilches.

—Tenía una gran ilusión por inaugurar el teatro Victoria, de Santiago de Chile.

—Sí, lo sé; sigue.

—Esperando la inauguración estuve con mi compañía durante varios meses, esperando a que se me avisara.

—¡Y?.....

—Y a fuerza de grandes sacrificios llegué con los míos a la cordillera... ansioso; deseando poder inaugurar el teatro de mis ilusiones.

—¿Qué sucedió, entonces?

—Que... entonces se me comunicó que... el teatro no estaba terminado aún.

—¿Te engañaron?

—Definitivo — respondió Vilches — el público nos recibió con un cariño extraordinario.

LA JIRA PROYECTADA

—Yo supe que proyectabas una jira al Norte.

—¡Ya lo creo!... Proyecté y, hasta se combinó... Figúrate que tuve la subvención de Bogotá; tenía prometida la subvención de Venezuela: para ir a Costa Rica, el presidente nos pagaba los viajes desde Panamá, ya que hasta Panamá nos lo pagaba el del Perú...

—Sí; sé que en esas repúblicas se tiene un gran deseo de verte.

—¡Tú no tienes una idea! Tengo cartas de La Habana en las que se me hacen proposiciones tentadoras.

Además el negocio de Quito estaba ya resuelto y luego Méjico, Puerto Rico, Santo Domingo... tenía mi jira organizada para un año.

Irene López Heredia, Ernesto Vilches y su hermana, hablando con "El duende de la Colegiata"

—Hábleme de su jira — dije a Vilches.

—¡Mi jira! — exclamó el favorito del público porteño. ¡Mi jira!...

Había en la voz de Ernesto Vilches, un dejo de amargura.

—¿No ha sido fructífera? — le pregunté.

—Escúchame — me dijo el gran actor encendiendo un cigarrillo.

—¡.....!

—¿Entonces fuistes a trabajar al Municipal?

—¿Qué iba a hacer?

EL INCENDIO DEL TEATRO MUNICIPAL—

—¿Cómo arreglastes aquella temporada?

—Yo debía trabajar en el Municipal para ir después a Valparaíso y volver a Santiago al Victoria.

—Sigue; y...

—Y... una noche, en vísperas de ir a Valparaíso, el teatro Municipal se incendia y... por un descuido de los maquinistas que ya debieron haber descolgado varias obras se me incendia el material completo de veinte obras.

—¡Qué horror!

—Y veinte obras como yo las presentaba... ¡Figúrate, por ejemplo, que para el "Wu-Lu-Chang" yo había ido coleccionando un sinnúmero de detalles que por todas partes iba adquiriendo hasta el extremo de que ya apenas si constituía un decorado, pues era casi un museo... ¡Todo se incendió!... ¡Todo!... ¡Veinte obras!...

—Y ¿qué hicistes, entonces?

—Quedé consternado; creí que era un golpe difinitivo; me pareció que se desplomaba el Mundo sobre mí... ¡era una de esas catástrofes inesperadas que no era posible encarar con serenidad, en los primeros momentos!

—Pero tú eres fuerte... estás acostumbrado a la lucha de la Vida.

—¡Si no hubiera sido así!... ¡Gracias a ese entrenamiento de la lucha de la Vida no perdí la cabeza! Me crucé de brazos ante la desgracia y dije a Irene: "Vamos a empezar, otra vez".

LA MUNICIPALIDAD DE SANTIAGO OFRECE UNA INDEMNIZACION QUE MAS PARECE UNA LIMOSNA—

—Leí algo de una indemnización — exclamé.

Vilches sonrió:

—¿Indemnización? — me dijo. La municipalidad de Santiago tuvo el valor de ofrecerme, como indemnización, diez mil pesos chilenos... ¡Figúrate!... ¡Veinte obras montadas!... ¡En fin, por decoro, rechacé esa indemnización que, por su forma parecía más bien una limosna.

—¡Hicistes bien!... Pero reformó la municipalidad su ofrecimiento?

—¿Hasta ahora, no?... Cuando yo rehusé la indemnización que se me ofrecía, pues... ¡no se volvió a hablar más del asunto!

—Y... ¿nadie te compensó?

—"El Mercurio", habló de que era necesario ayudarme; aquí también se dijo que se me ayudaría, pero...

—Sí... hasta ahora nadie te ayudó y tú te quedastes con tus veinte obras perdidas.

—¡...!

—Sigue, sigue... ¡Todo eso es muy humano!

—El público de Chile, ese público que a mí tanto me quiere por todas partes, pues yo no puedo decir nunca el público tal o cual porque para mí siempre es ¡el público!... el público, mi público me colmó de atenciones y me resarcía de las otras amarguras.

EL VIAJE A LIMA—

—Y entonces fuistes al Perú.

—Sí... El presidente del Perú me obsequió con el viaje de toda mi compañía hasta Lima.

—¿Qué tal la temporada?

—Buenísima; sobre todo si se precia en la difícil situación política porque atraviesa el país.

—¿Pero vosotros obtuvistéis un éxito?

A VILCHES ¿LE OBLIGAN A VENIR A BUENOS AIRES?—

—Y ¿por qué no has hecho esa jira?

Vilches calló; bajó la cabeza y tecleó con los dedos sobre la mesa; movió la cabeza con pesadumbre y fumó tristemente su cigarrillo:

—Yo hubiera deseado hacer esa jira: ir a España; refrescar mi repertorio y poderme presentar otra vez aquí con las novedades que en España hubiera preparado.

—¿Por qué no lo has hecho así?

—Yo no puedo trabajar "a marchas forzadas", yo presento mis obras cuidando todos los detalles porque a mí el público me exige mucho y para montar obras nuevas, como yo lo deseo, necesito un tiempo que no puedo tener en esta temporada... en esta época, en estos momentos...

—Sí, Ernesto; pero ¿por qué no hicistes la jira?

Vilches calló otra vez; no me contestaba; luchaba interiormente con una idea que yo ya empezaba a adivinar. Y me atreví a decir:

—¿Te han obligado a venir aquí?

—¡Obligado!... — exclamó Vilches, encogiéndose de hombros. El público de Búenos Aires, es "un público"; tú sabes lo que aquí me quieren y yo les quiero; por eso me duele no poderme presentar ante este público, como siempre me he presentado... pero...

Y Vilches se encogió de hombros otra vez y movió la cabeza con amargura:

—Pero ¿por qué no te has de presentar como siempre?...

¡El público te adora!

—¡Ya lo sé! Y no es precisamente mi preocupación... El público conoce ya mi repertorio y aunque pienso dar algunas novedades no podré prepararlas con todo el tiempo que yo desearía.

—Yo creo que tú tienes un exceso de susceptibilidad, Ernesto — le dije — el público de Buenos Aires siente por tí una verdadera pasión: irá a verte, a aplaudirte, a glorificarte; como siempre hizo, como hará ahora.

—Sí; lo sé; estoy seguro de ello porque "mi público", me fué siempre fiel, pero quiero yo tanto a este público que todo me parece poco para satisfacerlo ¿comprendes?

—Lo comprendo y comprendo también tu exceso de susceptibilidad que el público sabrá apreciar en toda su delicadeza. ¡Ya lo verás!

LOS IDOLOS—

Irene López Heredia ,escuchaba, atenta, nuestra conversación; por sus ojos misteriosos cruzaban, como ráfagas, las visiones de toda esa vida inquieta que Vilches describía.

Ernesto Vilches, el favorito de los públicos, me explicaba minuciosamente las causas que le habían decidido a aceptar esta temporada, a las puertas del verano, en un aforma de teatro popular, con un repertorio ya conocido pero que él esperaba refrescar con novedades que me expuso .

Se aprestaban aquellos dos seres a una lucha titánica que deberían acometer en justa correspondencia al cariño que el público les profesa.

Y mientras Ernesto Vilches, con su voz insinuante y sus gestos descriptivos, de gran actor, me expresaba la voluptuosa satisfacción que les produce la distinción con que el público porteño les obsequia, Irene López Heredia, la heroína de tantas obras aplaudidas y admiradas, asentía con un gesto delicioso que iluminaban sus ojos de fuego y subrayaabn sus labios húmedos como en una caricia.

El Duende de la Colegiata

No quisieron tapar una gotera y cayó el techo

ESTA MADRUGADA SE DESMORONO EL TECHO DE UNA HABITACION APRETANDO A DOS PERSONAS

A causa del fuerte viento, anoche volaron los techos de algunas casillas, se rompieron árboles y ocurrieron algunos accidentes sin importancia.

El acidente más importante ocurrió en la casa de la calle Canning 1274, donde se desprendió completamente el techo de una habitación.

Una casa en malas condiciones—

La finca de la calle Canning 1274, propiedad de Pascual Orlando, es de material, de construcción antigua y cuenta con varias habitaciones, todas ellas en malas condiciones.

En la antesala habitan, desde hace un año, los esposos M9aría B. de Rossi y Arturo Rossi. Estos advirtieron, hace aproximadamente ocho meses, que el cielorraso de la pieza comenzaba a agrietarse y como luego filtrara el agua de las lluvias, solicitaron de Orlando el arreglo del techo

El dueño de la casa no atendió a este pedido por lo que Rossi se presentó a la Municipalidad, solicitando una inspección pero hasta ahora estas gestiones no habían dado resultado.

Por no tapar la gotera—

Ayer, nuevamente previno Rossi al dueño de la casa para que por lo menos tapara las grietas por donde filtraba el agua y una vez más se confirmó el viejo refrán popular de que "el que no tapa una botera...

Esta madrugada, cuando los esposos Rossi estaban entregados al sueño, el techo se desprendió completamente, con gran estrépito.

Rossi y su esposa creyeron que había llegado ya el fin de sus vidas, pero la muerte tiene a veces raros caprichos y, felizmente, sólo resultaron las víctimas de la catástrofe, con lesiones de poca importancia.

El salvamento—

Los vecinos dieron aviso de lo que ocurría a la comisaría 27 y pocos minutos después llegó la guardia de bomberos procediendo a violentar la puerta para efectuar el salvamento.

Todos esepraban ansiosos que los escombros fueran retirados, pues creían que los esposos Rossi serían ya cadáveres.

Pero en esas circunstancias, desde adentro, avisaron que si bien estaban en una situación bastante incómoda y cubiertos por los escombros, no habían sufrido mayor daño.

Finalmente, los protagonistas del curioso episodio fueron puestos fuera de peligro.

En cuanto a los muebles, han quedado completamente destrozados.

La comisaría mencianada dió cuenta de lo ocurrido a la Municipalidad.

Estado en que quedó la casa después del derrumbe

Una anciana fué despojada de su cuantiosa fortuna y quizás envenenada

Señálanse como autores principales el procurador Juan Sorosi y su mujer, que se habían quedado con los bienes

La víctima—doña Emilia Sánchez de la Llama—firmó importantes documentos con las facultades mentales alteradas

NO ESTA PROBADO AUN EL ENVENENAMIENTO, EN CAMBIO PARECE ESCLARECIDO EL DESPOJO DE BIENES

De un momemto a otro se dictara la prision

Desde hacía varios años la crónica diaria del delito no registraba un hecho del interés del que actualmente preocupa a nuestra justicia de instrucción.

Si bien se descuenta desde ya su más completo esclarecimiento no deja por ello de ser intensa la labor que en ese sentido se viene realizando en el juzgado a cargo del doctor Carlos Federico Benítez, con la actuación de su secretario el doctor Horacio Costa, ante quienes, precisamente, con carácter oficioso y reservado fué hecha la denuncia correspondiente. Esta vez este "afaire" que tiene una elocuente faz sensacional, no quedará impune y sus autores ya individualizados, caerán en poder de la justicia dentro de breve tiempo.

Pormenores de la denuncia—

En este grave asunto no ha tomado, repetimos, intervención la autoridad policial por cuanto el denunciante se presentó directamente a la justicia de instrucción, formulando primeramente sus justificadas dudas sobre la desaparición de una anciana y luego llegando a insinuar la existencia de un delito, del que había sido víctima aquélla.

Así fué como se inició el asunto y que dada la reserva que a su alrededor se guarda no dudamos que CRITICA el primer diario en ofrecerlo a sus lectores llega a obtener así uno de sus más sonados triunfos informativos.

Una vieja clienta—

Hacía más de veinte años que una señora llamada Emilia Sánchez de la Llama, concurría al "bufete" de abogados de los doctores Eleodoro Lobos — ya fallecido — y Carlos M. Mayer, quienes como se sabe disponían de una numerosa y calificada clientela.

La señora mencionada, rica propietaria, visitábalos con el objeto de aconsejarse sobre las mejoras de sus bienes y la administración de los mismos.

A la muerte del doctor Eleodoro Lobos, su socio y amigo el doctor Mayer se hizo cargo de todo el estudio y poco tiempo después se presentó la señora de de La Llama, designándolo albacea de su fortuna y firmando a la vez un testamento por el que dejaba como únicos herederos a un colegio de niños pobres, situado en Santander (España) y a la Universidad Nacional de Buenos Aires.

El documento fué guardado cuidadosamente en una pequeña caja de hierro, dejándolo el doctor Mayer siempre a disposición de la anciana.

Encontrándose el distinguido abogado afectado por una enfermedad, resolvió trasladarse a Europa, donde permaneció varios meses. A su regreso hubo de hacer una visita accidental a la República del Brasil, postergando así su venida a Buenos Aires.

En el transcurso de este tiempo la señora de de La Llama se presentó al estudio del doctor Mayer en la calle Maipú 100, solicitando la urgencia de entrevistarse con su abogado. Allí se le aconsejó la conveniencia de esperar, por cuanto los pedidos que efectuaba la señora no podían resolverlo por su cuenta las personas referidas.

En esas visitas ,se notó que la anciana padecía de alguna enfermedad mental, ya que sus maneras poco comunes entonces así lo hacían presumir.

Regreso del doctor Mayer—

Cuando el doctor Mayer llegó a Buenos Aires se enteró de la marcha de los asuntos de su estudio, y con cierta sorpresa fué noticiado de las concurrencias de la señora Emilia Sánchez de la Llama. Sin pérdida de tiempo, el doctor Mayer, mandó buscar a su clienta y cuando conversó con ella, estableció la afirmación de sus empleados. La anciana se había enloquecido.

Como es usual en estos casos, el doctor Mayer en su carácter de albacea, se dirigió por medio de un escrito al juez en lo civil en turno, dándole cuenta del caso referido.

Extraña resolución de la anciana—

Mientras el doctor Mayer realizaba estas gestiones la anciana se presentó a su estudio reclamando las escrituras de sus propiedades, otros documentos y el testamento.

Dado que no existía una razón de orden legal para la retención de los mismos, les fueron entregados y desde entonces no se tuvo noticias de la anciana.

Primeras sospechas—

El asunto no hubiera tenido en sí, ninguna particularidad a no mediar la circunstancia de que la anciana no tenía deudos en el país y su testamento anterior así lo especificaba, declarando también su última voluntad de dejar sus bienes por partes iguales al "Colegio del Niño", en España, y la universidad nacional de Buenos Aires. Ello fué precisamente lo que despertó las sospechas del caso al doctor Carlos M. Mayer, quien resolvió presentarse al juzgado del doctor Benítez, denunciando los hechos señalados.

¿Dónde estaba la anciana?—

Ante la gravedad de la denuncia formulada, se iniciaron de inmediato algunas averiguaciones tendientes a establecer el paradero de la señora Emilia Sánchez de de la Llama, quien antes de los hechos relatados vivía en una casa de su propiedad en la calle Independencia número 2700.

Allí se supo entonces, que la anciana habíase trasladado a un pueblo vecino, llevada por el señor Juan Sorasi y su esposa.

—"Yo lo he visto, señor, dice un vecino, sin duda hombre de gran fantasía, con el cuerpo de la anciana en brazos..."

¿Quién era Sorosi?—

Constatado el paradero de la anciana y con quién vivía, se trató de averiguar qué había ocurrido, llegándose a saber por algunos vecinos, que la señora había muerto hacía poco tiempo. En cuanto a Sorasi y su esposa habían desaparecido.

La muerte de la anciana aparecía así sospechosa. Juan Sorasi era un procurador que ocupaba una casa de la calle Independencia 2793, y dada la vecindad que existía con la anciana se hicieron amigos, y ésta tal vez aconsejada por aquél resolvió retirar sus documentos del estudio del doctor Mayer y vivir en compañía de Sorasi y la supuesta esposa de éste.

El vecindario más tarde se enteró de que la anciana había muerto y de todos los bienes de ésta, como ser las propiedades, aparecía ahora como propietario el mencionado Sorasi.

La justicia investiga—

Citados los gerentes de algunas instituciones bancarias, al Juzgado de instrucción del doctor Benítez, declararon que a mediados del año en curso habían sido retirados varios depósitos que se encontraban a nombre de la señora Emilia Sánchez de la Llama por su apoderado Juan Sorasi.

Como es de presumirse, cuando la anciana autorizó el retiro de esos depósitos ya estaba demente y al morir también firmó documentos dejando sus bienes a otra persona cuya existencia se duda por cuanto la misma vende en 15.000 pesos varias propiedades valuadas ahora en la suma de 200.000 pesos, a la mujer de Sorasi. ¿Cómo es posible entonces que se venda en tan irrisoria cantidad algo que vale veinte veces más?

¿En presencia de un crimen?

Se sabe ya que Sorasi retiró del Banco de la Nación Argentina la suma de 40.000 pesos, pertenecientes a la anciana, efectuando idéntica operación en el Banco de Londres, una vez muerta la anciana. Falta aún establecerse qué negocios ha practicado Sorasi en otras instituciones similares, descontándose desde ya, que Sorasi se ha quedado con todos los bienes de la extinta en una forma por demás dolosa. Luego se sabe que ha muerto en "forma natural" la víctima de estas maquinaciones fraudulentas. Un médico ha extendido el certificado de defunción a pesar de que esa muerte no ha sido "natural".

¿Estamos, pues, en presencia de un crimen?

Eso es, precisamente lo que más preocupa a la justicia.

Probablemente hoy a última hora se resolverá en un oficio especial la detención de Juan Sorasi. Su supuesta esposa, el médico que intervino en la muerte de la anciana y un escribano, que se prestó a efectuar las escrituras que la insana firmó sin saber, lo que hacía.

En la casa de Sorasi—

Como hemos dicho, Juan Sorasi ocupaba una casa de altos en la calle Independencia 2793. Solamente disponía allí de dos habitaciones que daban a la calle, realquilando las demás a un dentista de apellido Ladrón de Guevara. Desde que Sorasi tuvo conocimiento que la justicia había tomado intervención en los hechos relatados, desapareció, dejando sus habitaciones herméticamente cerradas y quedando como encargado del inmueble a su inquilino.

En el vecindario se nos enteró esta mañana de la vida un tanto misteriosa que llevaba Sorasi y su concubina. Esta última era una mujer rubia, que apenas si era vista de tiempo en tiempo por los curiosos.

Siempre trataban de eludir las miradas, cerrando fuertemente las persianas del balcón de la casa, cuando alguien lo hacía con insistencia.

Se dice también que un niño de 10 a 12 años, aparecía como hijo de Sorasi y de aquélla y que talvez dado el cariño que le dispensaba la anciana, llegó a ser el verdadero "señuelo" para atraerla al lado de ellos.

En resumen, se ha comprobado que la anciana fué defraudada por los Sorasi en una forma poco común y que todo ha sido ampliamente premeditado. Como decimos la anciana, cuya edad oscila entre 85 y 90 años, se hallaba loca, cuando firmó documentos en favor de Sorasi. He aquí el delito plenamente comprobado. Ahora se sospecha que la anciana ha sido envenenada. He aquí el delito de homicidio, que unido a los otros quedaría caratulado en el proceso como homicidio, robo, defraudación, simulación, adulteración de documento público.

Existe, por demás, semi-plena prueba en algunos de ellos y puede el juzgado decretar la prisión preventiva de los acusados—dentro de breves horas—si algunas diligencias que se están realizando en estos momentos tienen éxito en ese sentido.

Declaraciones de testigos—

La señora Josefa Díaz de Lara—propietaria de un tambo en la calle Independencia 2782—compareció ante el juez, doctor Benítez, para declarar lo que sabía sobre la anciana "Doña Emilia", como así la llamaban en el barrio.

Como es de imaginarse, esta testigo ha sido de sumo interés para la investigación, por cuanto ha conseguido aportar detalles de suma importancia.

¿Quién es Julia?—

Hemos conseguido averiguar que doña Emilia tuvo como sirvienta a una muchacha llamada Julia, y que conoce perfectamente la historia de todo lo ocurrido. No sabemos su actual domicilio, pero ayer no más anduvo por el barrio, preguntando si los "pesquisas habían iniciado sus tarea...

Como se ve, la Julia tiene interés de decir algo y la esperamos.

Intervención de la policía de investigaciones—

Mañana a más tardar el doctor Benítez le dará intervención al jefe de la división investigaciones señor Eduardo I. Santiago.

La tarea de esa dependencia no sólo se concretará a la detención de los acusados, sino también a otras diligencias relacionadas con la venta de las propiedades etc.

Esperamos mañana ampliar con más detalles la crónica de este hecho sensacional.

No será por cierto esta oportunidad, para que el crimen y los delitos derivados de éste como una consecuencia lógica, sean entregados al olvido y recordamos que a pesar de los grandes esfuerzos realizados por las autoridades, no fueron esclarecidos, por cierto aquellos célebres crímenes Luis del Castillo, la misteriosa muerte del millonario Pedro Gartland y el alevoso asesinato de Miguel Antolín, este último, consumado como es notorio en una de las oficinas del Consejo Nacional de Educación, y cuyo descubrimiento costó tantos quebrantos a la misma policía de investigaciones, que no logró sin embargo, reunir las pruebas suficientes al supuesto autor y que más tarde se pensó en su inocencia, ya que circunstancias especiales que sobrevinieron a la pesquisa, lo presentaron así.

Por ello será lamentable dar nombres en el ruidoso asunto que nos ocupa y que relatamos a continuación, a no ser la fehaciente y optimista información que hemos reunido, gracias a nuestros propios medios.

La fantasía popular—

En el barrio se han llegado a tanto los comentarios que un vecino nos decía hoy, refiriéndonos los detalles del "affaire":

—Yo lo he visto, señor "la noche del envenenamiento", con el cuerpo de la anciana en las brazos...

Y otras cosas más que, afortunadamente, no pasan de leyendas...

Se conocen nuevas víctimas del cuento de los pasajes

LOS DUEÑOS DE LAS TITULADAS AGENCIAS CONTINUAN HACIENDO SU AGOSTO

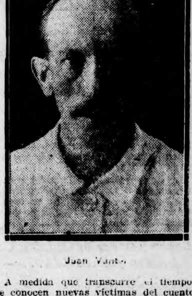

Juan Vantel

A medida que transcurre el tiempo, se conocen nuevas víctimas del cuento de los pasajes para Estados Unidos.

Los dueños de esas tituladas agencias han encontrado un sistema cómodo para el logro de sus aspiraciones y así estafan a los pobres que tienen la desgracia de caer entre las garras de quienes explotan tan vil comercio.

En la comisaría 5a. se presentaron siete personas acusando a Juan Vantel y David Schisder, dueños de la agencia de vapores para pasajes de ultramar de la calle Río Bamba 498.

Dicen los denunciantes que entregaron a los acusados diferentes sumas de dinero con el objeto de que se les otorgaran las boletas necesarias para trasladarse a Estados Unidos, pero al advertir la maniobra delictuosa de aquéllos, resolvieron denunciar el hecho a las autoridades.

Los acusados niegan la imputación del delito.

Se inició el sumario correspondiente, presumiendo que las víctimas lleguen a treinta.

David Schisder

Se dió cuenta del hecho al juez doctor Luna Olmos, a cargo del juzgado del doctor Malbrán.

EN UN CALABOZO DE LA COMISARIA 26 DEJO DE EXISTIR UN ANCIANO

EL CADAVER FUE REMITIDO A LA MORGUE, DONDE SE COMPROBO QUE EL EXTINTO SUFRIO HERIDAS INTERNAS

El miércoles, 10 del corriente, fué conducido a la comisaría 26a., un hombre que, según se comprobó después, se encontraba en perfecto estado alcohólico. Este fué recogido por el sargento de la seccional nombrada, en las calles Montes de Oca y Suárez, en la noche que mencionamos.

El hombre en cuestión fué alojado en el patio de la comisaría, primeramente, y luego encerrado en un calabozo.

Practicadas las primeras averiguaciones, se comprobó que la persona detenida era Manuel Suárez o Casal, sin familia, sin hogar y que se alojaba en un asilo del Ejército de Salvación, ubicado en la calle Copahué.

En el calabozo—

Según la versión policial, Suárez que, como decimos, se encontraba en el patio de la comisaría en completo estado de ebriedad, empezó a insultar a todos los que se encontraban allí presentes, por lo cual el cabo de guardia lo encerró en un calabozo. Una vez encerrado en éste, el ebrio seguía insultando y profiriendo gritos hostiles contra los empleados policiales. Así permaneció por espacio de dos horas hasta que, asombrados, el cabo y demás agentes que se encontraban de guardia, se aproximaron al calabozo, encontrando a Suárez tendido en el suelo, que, al parecer, había perdido el conocimiento. Inmediatamente se comprobó que Suárez había dejado de existir.

La asistencia pública testimonió que fué muerte natural

Llamada la Asistencia Pública para que se hiciera cargo del cadáver, ésta comprobó, como asimismo el médico de policía, doctor Bailoti, que Suárez había muerto naturalmente, pues el cadáver no presentaba señales de violencia.

Conducido el cuerpo a la Morgue por la Asistencia Pública, se le efectuó la autopsia comprobándose que, todo lo contrario del informe del médico de policía y de la Asistencia Pública, pues el cadáver tenía heridas de carácter interno, por lo que se supone que se debe a ello el deceso del mismo.

¿Cuál es la verdadera versión?—

El asunto aparece un tanto oscuro, dado que las versiones se contradicen totalmente.

El juez doctor Artemio Moreno, que interviene en el suceso, ha ordenado que los médicos en turno de los tribunales practiquen una nueva autopsia a los efectos de dejar esclarecido el porqué se produjo la muerte.

La comisaría nombrada, a cargo del auxiliar Martín Suárez, al tener conocimiento del informe antedicho, ha iniciado la instrucción del sumario correspondiente, haciendo las averiguaciones pertinentes con el fin de aclarar cómo se produjeron las lesiones de carácter interno.

El extinto era argentino, soltero, de 52 años, sin familia ni profesión, y se alojaba, como queda dicho, en el Asilo del Ejército de Salvación, en la calle Copahue.

La muerte del anciano Suárez, en esta forma, aparece rodeada de todo misterio, el que trata de poner en claro la autoridad policial.

El ruidoso affaire espiritista de La Plata

"DON JOSE OBLIGO A MI ESPOSA A QUE ACEPTARA LA ESCRITURACION DEL CHALET DIEZ DIAS ANTES DE MORIR; PUES ISABEL SE NEGABA A ELLO"

TAL NOS DIJO AYER ADOLFO LAVEN. AGREGANDO QUE ESTA SEGURO DE PROBAR SU INOCENCIA Y QUE CABALLERO NO QUERIA SABER NADA CON SUS HIJOS

Si no hubo crimen, es indudable que hubo extorsión

Contrariamente a lo que se esperaba, el juzgado del crimen, a cargo del doctor Chanetón, no tomó ayer ninguna medida nueva respecto del ruidoso proceso que los hijos de José María Caballero siguen a Adolfo Laven y su mujer Isabel Sánchez por "eso" que todo el mundo ya conoce.

Habla el espiritista Laven—

Con el propósito de seguir purgando en este feo "affaire", nos trasladamos ayer a La Plata, y la primer persona a quien entrevistamos fué al mismo Adolfo Laven.

Adolfo Laven Canerín — este es su verdadero nombre — habita, como se sabe, un rancho de madera, sito en la calle 4 número 185 de la capital bonaerense, en cuyos fondos hay un galpón donde se hallan en depósito las maquinarias de una fábrica de fósforos, de lo que Adolfo Laven fué nombrado depositario por haber sido socio industrial. Esta fábrica funcionó bajo el rubro Meuglia y Cía.

Adolfo Laven Canerín es un hombre de unos cincuenta años, de ojos saltados y labio inferior grueso y caído.

Su aspecto, en los primeros momentos, impresiona malamente. Más, a poco que se le trata, resulta una persona insinuante, por la exaltación de su labia. Podra decirse que es poseedor de cierta virtud para convencer a quien le escucha. Su forma de exponer no es precisa, pero sí interesante, porque está matizada con gestos y ademanes que armonizan magníficamente con lo que va diciendo.

Si Adolfo Jauen fuera un hombre culto, seguramente sería un excelente orador.

—Ustedes han dicho que yo soy un espiritista, un malhechor y otras cosillas por el estilo, ¿verdad?

—Hemos hablado de acuerdo con los datos y documentos que se nos ha suministrado...

—Pero es que siempre es necesario oír a las dos partes, señor mío. Me extraña que CRITICA se haya dejado impresionar por los hijos del finado don José. Si ese cuarto supiera hablar (señala el cuartucho que habitó Caballero), no dude usted de que sería mi mejor defensor. Le diría a usted y a los jueces, entre otras cosas, que don José odiaba a sus hijos por el comportamiento de éstos para con él, y que a las únicas personas que estimaba era a mí y a mi esposa.

—¿Odiaba a sus hijos? Esto nos parece que no es exacto...

—¡Claro! Ustedes se guían por esa carta que publicaron el domingo e ignoran que yo tengo otras escritas por el finado y también dirigidas a sus hijos, donde les comunica que no quiere saber más nada con ellos.

—¿Puede usted exhibirnos esas cartas?

—Se hallan en poder del juez Chanetón.

—¿Y cómo obtuvo usted esas cartas?

—No son precisamente las cartas, mi señor; son sus respectivos borradores. Sin embargo, tengo acá un borrador de puño y letra de don José, que dice más o menos las mismas cosas que las otras. Véala usted.

Loven nos entrega un borrador escrito a lápiz por el finado, lo cual no dudamos puesto que su caligrafía es exacta a las demás que se hallan en nuestro poder. La daremos en seguida.

Laven y su mujer tenían a Caballero por caridad...—

Contrariamente a lo que ustedes y los hijos de don José dicen, este vino a mi casa carente por completo de recursos. Y si no, pregúntenselo ustedes a don Miguel López, empleado en la empresa de electricidad de esta ciudad, donde el finado estuvo viviendo un tiempo.

—¿Pero don José no era propietario?

—Sí, era propietario; pero ¿qué podía solucionar con el escaso producto del alquiler, sesenta pesos?

Además yo voy a probar que don José rompió relación con sus hijos porque estos querían heredar lo antes posible, y, además, que él ha muerto a consecuencia de los continuos disgustos que con ellos tenía. Sus hijos, señor, no se acordaban para nada de su pobre padre.

Porqué, según Laven, Caballero donó el chalet a Isabel Sánchez.

—¿Y cómo explica usted el traspaso del chalet a favor de su... esposa?

—Eso es una cosa aparte y en la que yo no tengo nada que ver.

—¿No podríamos hablar con su esposa al respecto?

—No hay para qué. Yo le podría explicar el asunto del traspaso en dos palabras: don José, viendo tal vez que llegaba su fin, quiso gratificar a mi esposa de la mejor forma posible, por los grandes servicios que de ella había recibido.

—Pero el chalet estaba valuado en 10 mil pesos más o menos...

—¿Y eso qué importa? El mismo finado dijo que si hubiese ocurrido a un sanatorio desde que se enfermó se hubiese gastado el importe de tres chalets, si los hubiera tenido.

—¿Ante qué escribano se realizó esa operación?

—Ante el escribano Tomás Platero, el más prestigioso de los escribanos de La Plata.

—¿Y quién llamó al escribano?

—Lo llamamos nosotros a instancias de don José. Pues al principio se negó rotundamente a aceptar escrituración del chalet, pero finalmente tuvo que aceptar por vivas y repetidas exigencias del finado.

—¿Cuándo se realizó esa escrituración?

—Diez días antes del fallecimiento del señor Caballero.

Por mi parte, señor — agregó — me hallo completamente tranquilo, pues tengo la seguridad de que muy pronto se probará la falsedad de cuanto afirman mis acusadores.

Y aquí terminó nuestra entrevista con don Rodolfo López Camerou.

Al margen de la acusación—

Es indudable que si hay algo difícil de probar en esta acusación, es la intervención criminal que Laven y su mujer pudieran tener en la muerte de don José María Caballero. Pues un ser humano de su edad, 80 años, puede morir de una indigestión común, de un disgusto o de una impresión más o menos violenta. El corazón de un hombre a esa edad, se halla rezagado y bombea la sangre con dificultad, máxime cuando no se observan tratamientos higiénicos rigurosos para el estómago y la sangre.

El médico que atendió a don José María Caballero en el curso de su enfermedad, el doctor Alejandro Oyuela habrá comprobado, claro está, algunas de las fallas citadas en el organismo del extinto y lo más lógico es que haya diagnosticado en consecuencia. Pues en casos semejantes ningún médico podría sospechar en una de esas dolencias comunes un origen criminal. En un organismo joven las cosas cambian, puesto que para provar una muerte no es necesario una simple indigestión.

Hacemos estas reflexiones en consideraciones al doctor Oyuela, profesional probadamente honesto que extendió el certificado de defunción del anciano Caballero.

¿Se ordenará la exhumación del cadáver?—

Ayer el doctor Oyuela concurrió al despacho del juez Chanetón a prestar la declaración pertinente. De lo que el juez deduzca de esa declaración dependerá si se ordena o no la exhumación del cadáver del Caballero.

Jackie Coogan, "el pecoso" es adorado por el pueblo londinense

Algo con que no contaban los agentes del tráfico

Jackie en Londres—

Jackie Coogan, el pequeño actor cinematográfico que tiene además de sus grandes aptitudes artísticas, un montón de pecas rojizas dispersas sobre el rostro, ha sido objeto de fervientes demostraciones populares en Londres. Estas demostraciones tienen su razón de ser.

¡Cómo no habrán de amar los padres al pequeño que tanto hizo por la alegría de sus niños! Jackie es el muchacho que ha encantado las mejores horas de la infancia londinense. Sus interpretaciones de algunas novelas de aventuras, su identificación con el personaje minúsculo de una hermosa obra de Mark Twain y sus palabras propias que, día a día, se publican por la prensa, revelando sus cualidades de chico travieso y bueno, le han hecho el rey de la multitud infantil.

El cariño y la simpatía de todos por Jackie—

Se desarrollaron escenas emocionantes frente al Palacio de San Jaime, al reunirse allí varios miles de personas, principalmente mujeres y niños, para tratar de verlo a Jackie. La muchedumbre asaltó el automóvil en que llegó el pequeño actor que había ido allí a contemplar el cambio de la guardia del Palacio.

Las mujeres riñeron a brazo partido para conseguir situaciones ventajosas.

Jackie fué salvado por su padre del grave peligro de ser aplastado, llevándolo sobre sus hombros hasta el interior del palacio, donde observó atentamente las evoluciones de los soldados.

Un tumulto similar se produjo cuando Jackie volvió a su automóvil, pues las mujeres lo tomaron por asalto, tratando de aproximarse al niño para acariciarlo.

Finalmente varios policías montaron al estribo del auto y custodiaron el coche, abriéndole camino a través de la compacta muchedumbre.

Los felices londinenses—

Puede casi afirmarse que un pueblo que experimenta así tan puras emociones es un pueblo relativamente feliz. Hacía mucho que aguardábamos un espectáculo bello para decir que la humanidad comienza a vivir horas mejores, después de su período de tragedia.

Esa misma muchedumbre que se aglomeraba alrededor del diminuto héroe cinematográfico, es el mismo que ayer se estremecía a los sones de la fanfarria épica y vivaba a los jefes militares.

¡Cuánto han cambiado las cosas! A Jackie le había parecido un sueño todo eso y quizás se asustara un poco por tamaños transportes de entusiasmo. También se había sonreído como sabe hacerlo en las películas. Con su sonrisa leve, que apiña sus pecas en las mejillas y en la ñata ligeramente carmesí.

Algo con que no contaban los agentes del tráfico—

Es natural que los agentes del tráfico han sido puestos en un aprieto. En aprieto atroz, sólo semejante al que encuentran los españoles en Marruecos.

No hubo medio de sofrenar el impulso de la muchedumbre. En las avenidas adyacentes al Palacio San Jaime, debió ser interceptado el tráfico. Aquella honda humana que cortaba de súbito las comunicaciones de la urbe...

Pero está bien paga la labor extraordinaria de los agentes del tráfico con la sensación profunda de que el pueblo londinense sabe sentir impresiones generosas y bellas.

AJEDREZ

La carrera ajedrecisia del maestro Reti

La campaña de nuestro huésped, el fuerte maestro checoeslovaco Richard Réti, se encuentra detallada en cualquier tratado completo de ajedrez. Al interrogarle nosotros sobre ella buscábamos algo más; queríamos saber, para transmitirlo a nuestros lectores, los pequeños detalles, algunos muy sugestivos dentdo de su insignificancia, que escapan a la reseña ciudadosa y fría de las estadísticas. Dejemos, pues, hablar al maestro:

—Desde niño fuí un apasionado del noble juego; ahora mismo soy de los profesionales que lo cultivan con verdadera vocación y no tan sólo como un medio de subsistencia.

—¿En qué torneo internacional debuté usted?

—En el de Viena de 1908, con el siguiente resultado: perdí 16 partidas entablé 3 y no gané ninguna.

—¡Es imposible tal cosa!

—No, señor; completamente posible y, además lógica. Contaba yo a la sazón 18 años y apenas si sería un aficionado de primera categoría. El campeón francés David Janowski, invitado especialmente, no pudo concurrir, y entonces me ofrecieron que ocupase su lugar. Acepté con gran entusiasmo, fundado en mi natural inexperiencia. Sin embargo, si hubiese previsto la influencia desastrosa que tuvo ese certamen en el desarrollo ulterior de mi profesión, me hubiera guardado muy bien de intervenir en él.

—¿Por qué, maestro?

—Porque a raíz de semejante fracaso los organizadores de torneos no me invitaron ni por broma. En vano dirigía elocuentes cartas a todos ellos; mis pedidos quedaban sin respuesta. Mientras tanto yo estudiaba el ajedrez con espíritu crítico y siguiendo tendencias personales, y tenía la seguridad de ser muy superior al modesto aficionado de 1908. Por fin conseguí participar en el certamen de gambitos celebrado en Abbazia, y allí conquiesté el primer premio de brillantez y otros dos premios más. Pero la suerte parecía ensañarse conmigo; tales hermosos resultados dieron origen a una leyenda ridícula: corrió la voz de que yo era un tipo acaudalado que pagaba fuertes sumas a los grandes maestros para que perdiesen intencionalmente al jugar conmigo, ¡Yo, rico! ¡Afirmar semejante cosa de un...! ¿Cómo le dicen ustedes?

—¿De un "pato"?

—Eso es, de un "pato crónico", es inconcebible. La mala atmósfera que rodeaba mis condiciones ajedrecistas no se disipó hasta después de la guerra. Con decirles a Vds. que ni mi concluyente triunfo de Kanschau, donde vencí aventajando a profesionales de la talla de Schlechter, Vidmar, Beryer, etc., convenció a mis adversarios más recalcitrantes. Tarrasch, por ejemplo, se opuso a que Breyer y yo participásemos en el torneo internacional de Goteborg, argumentando que carecíamos de títulos para hacerlo; nuestro lugar, según el célebre doctor, estaría en los aficionados de primera. Gracias a los buenos oficios de mi amigo el maestro Spielmann, pudo reducirse la oposición del doctor Tarrasch. Y, cosa curiosa, yo gané el torneo y vencí a Tarrasch en nuestro encuentro individual, y Breyer ganó enseguida el torneo de Berlín.

—Hace ya varios años, ¿no se opuso Tarrasch a la participación del campeón británico Yates en cierta prueba internacional?, y si bien el inglés llegó último, ¿no se permitió el lujo de vencer al doctor? También le negó títulos a Lasker para medirse con él.

Ricardo Réti

—En efecto; Tarrasch tiene la costumbre de perder con todos aquellos que él considera inferiores a sí mismo.

—¿Recuerda, maestro, el bonito final que le ganó Vd. al cirujano de Nurenberg, en el torneo de Viena disputado en 1922?

—Viena es mi casa, y tengo allí muchas amigas... (el maestro lanza una risita aguda y escruta rápidamente nuestra fisonomía a través de sus anteojos. Recuperada la seriedad, continúa). Como hasta entonces siempre le había ganado a Tarrasch, desseché repetidas veces posiciones de empate que se presentaron. Por lo demás, nada tengo que objetar al procedimiento matemático con que el doctor definió la faz final de la partida.

—¿A qué feliz circunstancia debemos su permanencia entre nosotros?

—A lo mal que jugué las últimas partidas en Nueva York.

—¡...!

—Me explicaré: hubo un momento en que yo encabecé el cuadro de clasificaciones, con más partidas ganadas que Lasker y Capablanca. Dejándome arrastrar por un optimismo excesivo, me hice demasiadas ilusiones, y el desencanto que sufrí al ser vencido por quienes iban últimos en el torneo fué enorme. No se me ocurrieron más que dos soluciones: o suicidarme o partir para Sud-América. Decidíme por la última, siempre más fácil de remediar, y aquí me tienen Vds. Sin embargo, mentiría si afirmase que no estoy plenamente satisfecho del país y de los aficionados argentinos, como ajedrecistas y como caballeros. En Europa tenemos de estas regiones una idea muy extraña y distinta de la realidad.

—¿Tendría algún inconveniente, maestro, en darnos una reseña de su carrera ajedrecista?

—Ninguno, pero tomaré mi actuación en torneos internacionales a partir de 1920 y me referiré a los encuentros que sostuve con maestros fuertes, salvo Capablanca y Lasker. No les doy mis resultados con los flojos, porque son inferiores a los obtenidos contra profesionales de primera fila. Dejo a Vds. que interpreten este hecho singular de la manera que más les plazca.

En cumplimiento de su promesa y haciendo gala de la excelente memoria que posee, Réti, con una sola vacilación, construyó los siguientes cuadros que hoy ofrecemos a nuestros lectores:

Partidas disputadas por Réti en los últimos torneos internacionales y su resultado—

Torneo	Fecha	J.	G.	T.	P.
Goteborg	1920	13	6	6	1
Berlín	1920	9	4	2	3
Pistyan	1921	18	8	6	4
Londres	1922	15	5	7	3
Teplitz	1922	13	8	2	3
Viena	1922	14	5	6	3
Carlsbad	1923	18	6	9	3
M. Ostrau	1923	13	6	6	1
N. York	1924	20	9	3	8
Totales		133	57	47	29

Nota: La J. significa partidas jugadas; la G, ganadas; la T, Tablas, y la P, perdidas.

Score de Réti contra los más fuertes maestros del mundo, excepto Lasker y Capablanca—

	(1)	(2)	(3)	(4)	(5)	(6)	(7)	(8)	(9)	
Alekhine	—	—	½	½	—	½	½	—	01	50 o/o
Bojoljubow	1	½	½	½	—	0	1	1	01	61 o/o
Grüunfeld	—	—	1	—	½	1	½	½	—	70 o/o
Kostic	1	—	—	—	1	—	—	—	—	100 o/o
Maróczy	½	1	—	½	½	½	½	—	½ ½	56 o/o
Rubinstein	0	—	—	½	1	0	1	½	—	50 o/o
Spielmann	1	½	½	—	1	½	0	1	—	64 o/o
Tarrashch	1	1	1	—	1	0	½	½	—	71 o/o
Tartakower	1	1	½	½	1	½	1	1	11	85 o/o
Teichmann	—	—	—	—	1	—	1	—	—	100 o/o
Vidmar	—	—	—	½	—	—	—	—	—	50 o/o

Nota: Los números entre paréntesis corresponden a los torneos mencionados en el cuadro anterior. La columna de la izquierda indica el nombre del maestro con quien jugó Réti, y la de la extrema derecha el porcentaje obtenido por nuestro huésped contra cada maestro.

VIENDO PASAR

Odisea lamentable de un hombre honrado pero pobre—

Un hombre tuvo la mala suerte de no poder pagar el alquiler de su pieza en el conventillo: no cometió con ello delito alguno. Ese mismo hombre sufrió la pena de desalojo y al volver al bulín halló sus petates en el patio de la finca: Tampoco aparece el delito. Ese tal hombre, como llovíera, colocó su catrera y demás bástulos al abrigo de la lluvia, dentro de una habitación cuya puerta estaba hospitalariamente abierta; ni sospecha de delito todavía. Nuestro hombre tenía sueño y se acostó en su propia cama, haciendo uso de un derecho legal. El hombre fué más tarde despertado violentamente, injuriado y cascado por un sujeto que actuaba en tinieblas, y con acento iracundo, por todo lo cual defendióse y obtuvo un triunfo sportivo en pocos rounds; defensa propia no es delito. Pues bien, ese pobre hombre, que vino obrando con arreglo a las más elementales leyes de la honestidad, se ha visto privado de su libertad individual, conducido con esposas a un local cerrado, infecto y sucio, y vive ahora largos minutos de espantosa indecisión sobre su suerte futura, no siendo de extrañar que la ley descargue sobre su cabeza el peso mortífero de su garrote.

Si hay injusticias en la vida, esta es una. ¿Qué otra cosa pudo hacer ese buen tipo, sinó lo que hizo? ¿Querrían, acaso, que robara para pagar, o que dejase mojar su mobiliario, o que se acostara en la calle, o que se dejase pegar? ¡Oh témpora, o mores!

Esto que aquí se relata pasó en Buenos Aires, el 14 de septiembre de 1924, y da cuenta de ello la crónica policial. ¡Avergoncémonos! Ya no se puede ser honrado, siendo pobre.

La semana del nene—

Ha comenzado la serie de siete días destinados a atraer la atención del público sobre el parvulillo de mirada inocente y de encantadoras picardías, sobre ese minúsculo ser, esperanza nuestra, que encarna cuanto tiene de bueno la vida, ya que es el fruto de la única cosa que merece el honor de ocupar un sitio en el planeta. Ignoramos en absoluto cuáles serán los actos que se realicen en beneficio del pibe; ignoramos también las resultancias de los actos semejantes realizados durante las "semanas" de los años anteriores. Tan enorme desconocimiento nos permite divagar alegremente dentro de un programa ideal, hecho por nosotros mismos, y que, si no tiene el mérito de la originalidad, tiene por lo menos el mérito de ser económico. He aquí el enrejado en que encerraremos estos siete días del pibe. Los padres, hermanos, parientes y amigos de la casa, se abstendrán, durante esta semana, de fumar en las habitaciones donde respire el querido pebete, así como de decir malas palabras, de cantar canciones picarescas, lunfardas o estúpidas. En este lapso de tiempo quedan prohibidas las rencillas domésticas, la trasegación de licores alcohólicos y se ocultarán los temas de conversaciones que despierten o enciendan en el pibe ideas extravagantes, absurdas y perniciosas. No se jugará durante la presente semana a las quinielas, ni a las carreras, ni a la lotería; no se hablará mal del prójimo ni de las prójimas, no se escupirá, eruptará, etc., sino en los locales especialmente destinados para ello. No se hablará de política.

Con estas simples limitaciones, la semana del nene será de fijo la semana ideal, y si los padres, hermanos, parientes y amigos de la casa del nene, persisten en hacer larga la semana, estirándola hasta in secula seculorum, el mundo habrá entrado en una nueva era de paz, de orden y de sentido común, muy cercano a la dulce beatitud de la vida celestial. Amén.

Se va y vuelve—

Los franceses están diciendo ahora lo mismo que el paisano decía: Ese se va y vuelve. Primo de Rivera vuelve como el cómico de la comedia, es decir, habla de abandonar la zona de Marruecos, pero se queda en la costa dando qué pensar a la diplomacia europea. Eso es lo que se dice ahora en Francia... Si España abandonara el Riff— dice "L'Oeuvre"—renunciaría a la ejecución de los tratados de 1904 y 1912, que se lo concedían, y se crearía entonces una situación nueva. No faltarían matamoros en Francia que gritasen: "Si España deja a Marruecos, tomémosle. Gracias por el regalo". La conducta ambigua del general Primo de Rivera complica aún más la situación internacional. El marqués de Estella dice: "Me voy sin irme: pues aunque me voy me quedo en Ceuta y en Melilla." Por lo tanto, las convenciones firmadas no se convierten en letra muerta y Francia no tiene derecho a perseguir en el Riff, abandonando por España, sino también por Gran Bretaña, que tiene derechos adquiridos. Y eso no sería tarea cómoda. Eso dicen casi todos los diarios de Francia y eso nos induce a pensar que la situación va a complicarse aún más por la torpeza del general Primo de Rivera. En vez de vencer a los moros el general se ha empeñado en vencer al espíritu de la nación y va a conseguirlo si la nación no se dispone a dar un puntapié a un orden de cosas que no puede conducir sino a una mala situación internacional que a España le conviene evitar por todos los medios.

No estaba muerto—

Después de lamentarnos de la situación, en que una insubordinación de militarotes ha puesto al pueblo de Chile, nos enteramos de que el pueblo de Santiago no está muerto como parece desprenderse de la facilidad con que cuatro sargentos se han apoderado del mando. El pueblo, no sólo ha vitoreado al presidente Alessandri, sino que ha dado mueras a los que subvierten la situación de la política en Chile. Eso quiere decir que todavía hay una opinión pública en la república hermana y que aunque los asaltantes están dando aceite de ricino a sus víctimas—una gracia copiada con el espíritu del macaco—el pueblo se ha resistido a aceptar lo que quieren darle entre cuatro o seis mentecatos. Los carabineros — nos dicen el telégrafo — detuvieron a varios manifestantes; pero la muchedumbre sigue haciendo acto de protesta contra los caballeros que han asaltado el poder. Peor hubiera sido que la gente hubiera recibido la revolución desde arriba como la ha recibido el pueblo de España. Cuando un pueblo no dice nada, es cuando el vigilante de la esquina se cree autorizado a legislar sobre todos los poderes de la nación y a hacer lo que esos cuatro generales procedentes de la Academia del Club, han hecho hace un año en la pobre nación española.

Poco petróleo—

El telégrafo nos dice que en Francia y por cuenta del Estado se han hecho perforaciones en las cercanías de Gabian y que se ha descubierto un yacimiento de petróleo que no va a dar mucho provecho a la industria francesa. Se trata de un pozo que da nada menos que 25 litros de aceite por hora, lo que, a decir verdad, nos parece muy poco petróleo. Con esa cantidad no hay ni para engrasar la máquina de un automóvil. Y eso es un dolor para un pueblo tan aprovechado como el pueblo de Francia. Por que ya es triste eso de meterse en exploraciones petrolíferas y dar nada menos que con lo que pudiéramos llamar el parto de los montes. Veinticinco litros es mucho menos que un inofensivo ratón. Pero enviemos nuestro pésame o pésames a los buscadores de minas y sonriamos pensando que no todo el mundo ha de tener el petróleo que nosotros tenemos o tendríamos si la explotación se verificara a derechas.

Méjico celebra hoy su independencia

Cumple hoy la República de Méjico un nuevo aniversario de su vida independiente. Ocasión para que se manifieste el intenso afecto que ese país ha sabido despertar entre los pueblos del continente.

Aún medio envuelto en los recuerdos de lo que fué la civilización azteca, de su moctezuma, de los monumentos característicos de una estirpe, aceptó de inmediato un lugar en primera fila, entre los países libres.

Lo posee todo: un pasado fastuoso y heroico, un presente que sirve de ejemplo en cuanto a adelanto político y social, un porvenir de los mejores y, principalmente, una inquietud que le da una fuerte personalidad.

Ha pasado por períodos sangrientos, dolorosos. Comenzando por la lucha por su independencia, hasta ayer nomás, vivió Méjico en constante vida azarosa. Los Iturbides, Los Morellos, los Porfirios Díaz, los Carranzas fueron apareciendo, uno tras otro, en continuas revueltas.

Los norteamericanos obligaron a ese pueblo hermano a una constante vigilancia. Los propósitos del capitalismo yanqui respecto a él, no fueron nunca limpios. Por eso, Méjico contó con la simpatía de los hombres libres, en toda posición de defensa en contra de la política artera de los adoradores del oro.

Actualmente Méjico marcha adelante en lo que se refiere a la legislación. Se dividió la tierra a los campesinos, existe la intervención del gobierno en el control de los bienes de la iglesia. En el estado de Questán hay un estado netamente socialista; los otros estados—según opiniones de viajeros que merecen fe — se está desarrollando en ellos un proceso que tiende también al socialismo.

El sabio economista Goldsmith, que ahora se encuentra allí, escribe en crónicas recientes, de que en Méjico se viene efectuando una revisión de valores importantísima. Señala asimismo, las características únicas de ese pueblo, el espíritu que lo anima en sus pasos progresivos.

Sigue—a pesar de haber entrado en una existencia de paz — renovándolo una inquietud salvadora. Se ve que cumplirá un ideal en un futuro cercano. Eso, lo emparenta indudablemente con el pueblo ruso, el pueblo de los atormentados de Dortoyensky.

En Méjico hay también una especie de misticismo social y un concepto idéntico del valor de la vida individual. Esta semejanza, no puede ser más feliz para la República de Méjico. Rusia — hermana mayor — desde después de la guerra, viene cumpliendo una misión innovadora fundamental. Méjico, da una promesa no menos grande.

Por ahora, mientras tanto, su puesto es de avanzada.

Certificación de servicios

El 30 del corriente vence el plazo acordado a los empleados públicos para que la presenten, y el 50 o|o de ellos no la ha obtenido aun

Sabido es que el P. E. por decreto del año pasado resolvió levantar un censo general de empleados públicos, tarea que quedaría encomendada a la Caja Nacional de Jubilaciones y Pensiones Civiles.

Esta institución puso manos a la obra y resolvió que en un plazo de contados días todos los empleados públicos le presentaran su foja de servicios recabándola de las distintas dependencias públicas en que hubieran prestado servicios.

Bueno: no bien se empezó a cumplir el decreto del P. E. se advirtió que era imposible ultimar la tarea en el breve plazo establecido, pues tan sólo a la Dirección de Correos y Telégrafos llegaron más de 30.000 pedidos de certificación de servicios, pedidos formulados no sólo por los empleados de ella sino por los ex empleados de la misma. ¿Quién no ha tenido en sus mocedades un puestito en Correo, o en la Policía, o en la Aduana, o en el Conseja Nacional de Educación? No seríamos tan buenos burgueses como somos si no hubiéramos tenido en nuestras mocedades alguna ayuda de costas.

Además, los empleados públicos, en gran parte, han sido otrora empleados de comercio, de ferrocarriles, de tranvías, etc., y también deben agregar la respectiva certificación de servicios para presentarla a la Caja Nacional de Jubilaciones y Pensiones Civiles.

Resultado: que el 30 del corriente vence la prórroga de seis meses acordada por el P. E. para que los empleados públicos cumplan con el decreto a que nos venimos refiriendo y aun el 50 o|o de ellos no ha obtenido la certificación que necesita.

¿Vendrá una nueva prórroga? En todo caso no podrá venir ningun castigo por incumplimiento del decreto para todos aquellos empleados que prueben haber gestionado en tiempo y forma la certificación ordenada.

Lo curioso es que en un país como el nuestro, hasta ahora no ha habido un Registro Nacional de Empleados Públicos, llevado en forma; por eso resulta que son los propios empleados los que necesitan reconstruir una foja de servicios que debiera tener lista en cualquier momento alguna dependencia pública encargada de ello.

Por eso, también sucede que muchos empleados, sobre todo los de categoría inferior, peones, ordenanzas, etc., que han trabajado en esta o en aquella dependencia pública y que requieren el certificado ordenado por el P. E., se encuentran con que los jefes les informan que en la oficina no hay antecedentes de los servicios prestados, motivo por el cual no será posible complacerle.

Inútil es que el interesado sostenga a pie juntillas que él ha trabajado durante tantos y cuantos meses o años en la dependencia: el jefe actual de éstta sostiene que no hay antecedentes, por que se trata de servicios prestados de acuerdo con algún nombramiento global, o por otra causa de igual valor convincente.

Y ahí anda el pobre hombre sin saber qué hacer.

Se nos ocurre, pues, que si el P. E. quiere crear este registro general de empleados públicos nacionales, persigue un propósito inobjetable; pero que debe dar lo necesario para realizar su propósito.

EN CHILE HUBO CHOQUES ENTRE EL PUEBLO Y LOS CARABINEROS

LOS ESTUDIANTES REALIZARON MANIFESTACIONES DE PROTESTA CONTRA EL REGIMEN MILITAR

EN LA CALLE SE SILBO AL GENERAL BRIEBA, PROVOCANDOSE LA INTERVENCION DE LA TROPA

Lo que la censura telegráfica nos ocultó

A pesar de la estricta censura a que se hallan sometidos los diarios chilenos, cuyas oficinas de redacción han sido ocupadas por comités militares, se deja a través de su lectura, traslucir algo de ese descontento y protesta que el golpe de Estado ha originado en el pueblo.

Los censores militares han impedido que salgan al exterior las noticias en que se da cuenta de dichas protestas y también de los salvajes atropellos con carabineros y policía los que han tratado de hacer callar todas las voces.

Los puntos que CRITICA ha venido señalando desde un principio, quedan confirmados ampliamente con la lectura de los últimos diarios que nos llegan de Chile, aun cuando, como hemos dicho, aquéllos, obligados por los militares, tratan de hacer creer que están en el mejor de los mundos.

La salida del presidente de la Moneda—

Sobre la salida del presidente de la República, señor Alessandri, de la Moneda, un diario da la siguiente información:

"Poco antes de partir de la Moneda, el presidente, con toda serenidad, conversaba con sus amigos, después de leer la nota en que se le proponía a nombre de la Junta Militar, que pidiera licencia en lugar de renunciar.

—Prefiero — dijo — irme sin ningún honor y con el orgullo de dejar la presidencia, más pobre que lo que llegué a ella, tanto, que para pagar los pasajes de mi próximo viaje han tenido que hacer una suscripción mis hijos y mis amigos personales.

Encargando, después, sus perros, agregó:

—Me han acompañado tanto... La gente se reía del cariño a mis perros, y ellos me han sido más leales que muchos de los que me han rodeado.

Por último dijo:

—Me voy feliz, sin rencor con nadie, no obstante que muchos de los que de mi recibieron favores han hecho traición... Lo que siento es que se deshaga este hogar, que era un nido (dirigiéndose a Arturito): L tú, hijo, ¿cuándo lo volveré a ver?

Sinceramente impresionados muchos de los presentes lloraban.

A continuación, agregó:

—Sentiría que esto hiciera mala impresión en el extranjero. Hoy me decía Inés Echeverría Larraín, que es una mujer culta e inteligente, que mi presidencia le había dado a Chile enorme prestigio, comentándose que adelantaba en América una encomiable evolución.

Poco antes de abrazar a sus amigos:

—Cuánto siento dejarlos entregados a su propia suerte y a la lealtad que me han manifestado hasta última hora...

Refiriéndose a sus compañeros ajedrecistas:

—Abrácelos, Walton, a mi nombre; dígales que me han ayudado a olvidar muchos malos ratos y que en espíritu estaré siempre con ellos, como con todos mis amigos.

Su hijo Arturo Alessandri Rodríguez observó:

—Aunque pueda parecerles extraño, nunca he estado más contento, porque al fin mi papá va a descansar sin mortificarse por los que no lo han sabido comprender.

Protestas contra el régimen militar—

En la Universidad de Chile se han efectuado algunas asambleas de estudiantes y profesores de Derecho.

Presidió el vicepresidente del Centro de Derecho don Gastón Rivas.

Asistieron numerosos estudiantes, obreros y profesores de la Facultad.

Se consideró extensamente la situación actual, en los numerosos discursos se plantearon tres tendencias que encauzarían las actividades futuras.

Dichas tendencias, en síntesis, auspician:

La 1a. ir directamente contra el Régimen Militar.

La 2a. Ayudar al Régimen Militar, siempre que abandonasen el poder.

La 3a. Luchar porque se forme una Junta de Gobierno de civiles que cite a una Asamblea Constituyente que organizara el país bajo un Régimen Normal.

Después de largas deliberaciones en las dos reuniones se acordó:

1o. Luchar por un paro general de los obreros.

2o. Aprobó un extenso voto de protesta doctrinaria por la entronización de un Régimen Militar.

En otra de las reuniones el mismo Centro tomó los siguientes acuerdos:

1o. Condenar en los términos más enérgicos la dictadura militar que desgraciadamente se entronizó en el gobierno.

2o. Declarar que esta protesta no significa en forma alguna una defensa a nuestro régimen político que es la causa directa del levantamiento militar.

3o. Pedir al rector de la universidad de Chile que renuncie a colaborar con este nuevo gobierno no aceptando la cartera de Instrucción que se le ha designado.

En otra asamblea de profesores y alumnos universitarios se firmó un manifiesto que contiene cuatro declaraciones, iniciándose con una protesta contra el régimen militar, del cual establecen que, cualquiera que sean sus actos, no puede ser justificado ni aceptado por almas republicanas, por estimar que puede traducirse en una reacción contra los principios democráticos y republicanos, como ha sucedido en otros pueblos de América.

LA AMENAZA CONTINENTAL DE LA DICTADURA CHILENA

Lo que preveíamos ya está tomando formas concretas. La junta de gobierno ha tratado ayer el asunto de Tacna y Arica en una forma que debe preocupar a todos aquellos que deseen la paz en América. No se necesitaba en verdad ser demasiado previsor para comprender que esa asonada militar, realizada por hombres que se habían educado en los preceptos del prusianismo derrotado en los campos de batalla de Europa, tenía el propósito de considerar los tratados como simples tiras de papel. Cuando el derecho de la fuerza, principio absurdo por excelencia, se impone en la mentalidad de quienes deben velar por la soberanía de un pueblo, quiere decir que existe un peligro permanente que es necesario combatir para que desaparezca cuanto antes. El derecho de la fuerza es cosa que sólo podía justificarse en el cerebro enfermizo de aquel alucinado que soñó con dominar al mundo y que ahora vive aislado, en el olvido piadoso que una justicia más estricta debió trocar en severacárcel.

Si la junta de gobierno de Chile persiste en su modalidad, es seguro que en breve las democracias de Sud América verán turbada su tranquilidad por el asunto de Tacna y Arica. Porque la solución de ese pleito depende del fallo del presidente de Estados Unidos.

El acatamiento del laudo sería lo deseable, pues de esa suerte el prestigio pacifista del continente quedaría asegurado con una demostración efectiva.

Pero el temperamento de los hombres que dirigen ahora los destinos de Chile es un serio obstáculo para que pueda realizarse esa tranquila aceptación. Cuando se cree en la fuerza como en el elemento decisivo en las relaciones internacionales, nada bueno puede esperarse. Por lo demás, bueno es recordar nuevamente que la fuerza perece bajo el imperio de la fuerza, y que Chile no debe hacerse demasiadas ilusiones con ese ejército disciplinado que organizó un general alemán y que cuenta en su seno con un jefe, como el general Bennett, que siendo chileno, formó como oficial en las filas del autocrático ejército austro-húngaro.

Si esas pretensiones de la junta de gobierno llegan a realizarse, ya tendremos un serio conflicto en pie que nos arrastrará fatalmente a la guerra.

Con todo, hay que esperar de una fuerza superior, que es la de Estados Unidos. En el caso de que la junta de gobierno de Chile o la institución que la reemplazara, se opusieran al fallo, ¿permanecería indiferente el gobierno de la Unión? De ninguna manera, por que su prestigio quedaría sensiblemente reducido. Y es esa garantía el factor que en cierto modo debe tranquilizar los ánimos, y decimos en cierto modo porque el militarismo, cuando se desenfrena como el de Chile, puede llegar a cualquier osadía, como el toro que embiste.

Un general fué silbado—

En la noche del miércoles último se produjo en la Moneda un ligero incidente en los momentos en que se hallaban reunidas allí numerosísimas personas, entre ellas gran número de damas y familias.

Salía del Palacio el general Brieba y un grupo le siguió con ciertas manifestaciones desagradables. Con este motivo se dió orden de despejar y las tropas hicieron retirarse a la gente cerrando las boca-calles sin permitir de nuevo el acceso.

Estudiantes y obreros apaleados por la fuerza armada

A pesar de la censura, los diarios dan inofrmaciones aunque muy restringidas, de las palizas de que han sido víctimas todos los que han querido hacer pública su protesta por el cuartelazo.

A esa hora regresaba de la estación Mapocho una numerosa columna de manifestantes, que llegó a la plaza por la calle Puente y siguió frente a la catedral hacia Ahumada. Al llegar al palacio arzobispal, algunos carabineros fueron a dispersarlos, por lo cual los manifestantes se replegaron y entraron a la plaza, donde a esa hora se enconrtaba en su apogeo el paseo de la tarde. Los carabineros volvieron a dispersarlos y los atacaron por el paseo y los jardines, produciéndose con esto un verdadero pánico. Los caballos resbalaron en el pavimento, cayendo varios jinetes; igualmente muchas jóvenes y señoras, presas del pánico, rodaron por el suelo, en medio de la mayor confusión. Los manifestantes se defendían con los escaños de la plaza, y hacían presente su descontento con silbidos y gritos de protesta.

Los carabineros persiguieron al público hasta los portales vecinos; el capitán Millán, que presenció el acto, los hizo salir de dicho sitio y los reprendió.

Carabineros desmontados persiguieron a los manifestantes por la plaza; el teniente Darío Fuentealba, alumno de la Escuela Militar, que allí se encontraba, les ordenó disparar al aire. Esto aumentó el pánico. Vista esta actitud por el capitán Millán, ordenó que el teniente Fuentealba se presentara arrestado a la comandancia de armas.

A consecuencia de estos sucesos, resultaron heridas seis personas, entre ellas el doctor don Julio Bustos, quien quedó con varias contusiones.

El general Altamirano, saliendo de la Moneda. 2—Don Gregorio Amunátegui, retirándose de la presidencia

Un diputado fué detenido—

La misma noche fué detenido en la Plaza de Armas el diputado don Santiago Labarca ,por el hecho de estar repartiendo proclamas.

El señor Labarca es diputado radical y fué hace algunos años presidente de la Federación de Estudiantes.

Los militares quieren ahora y siempre gobernar el país—

El directorio militar ha tratado, por todos los medios, de hacer creer al público que esta dictadura es transitoria y que restablecido, conviene a los bancos y otros capitalistas, el ejército no se inmiscuirá nuevamente en el gobierno.

Sin embargo, las declaraciones de un alto jefe del ejército que da a conocer "La Nación", de Santiago de Chile, demuestran lo contrario y confirman la suposición de que los golpes militares que se inician con éste en la vecina república serán después el pan de cada día. Dice ese jefe del ejército:

"Nuestras instituciones, inspiradas en el más puro patriotismo, quedan entregadas al juicio sereno de chilenos y extranjeros, para quienes existirá permanentemente el convencimiento de que si e lcaso de desgobierno se repitiere, nos agruparemos tan decididos como ahora para restablecer el imperio de la constitución y de las leyes institucionales de la república."

Lo que es el Comité de Acción Cívica—

A pesar de que los cables que venían llegando hablaban del Comité de Acción Cívica señalándolo como una institución prestigiosa en el país, CRITICA avanzó desde el primer instante la noticia que revelaba que aquella agrupación de probable origen conservador, era de creación reciente.

En efecto, las informaciones que ahora nos traen los diarios chilenos, confirman lo aseverado por CRITICA, pues el tal comité ha sido sólo organizado hace una semana. Lo componen nueve personas, entre las cuales figuran el general Moore y el comandante Salvo, militares ambos que fueron procesados hace cuatro años por un complot militar. El proceso aquel les dejó en mala situación ante sus propios compañeros y es lógico que aprovechen esta ocasión para atraerse la perdida simpatía entre los jefes del ejército y el público. El primero de los nombrados padece de la manía de organisación de sociedades, ligas y comités con diverso giro.

El cable nos ha anunciado también que el comicio organizado por dicha institución reunió a tres mil personas. En Santiago de Chile una manifestación de esas proporciones es fácilmente organizada. Hay que recordar que en manifestaciones hechas en momentos de menor importancia se han reunido 40 o 60.000 personas fácilmente.

El llamado a los oficiales de reserva—

No deja de causar extrañeza esa manifestación sin base organizada por los oficiales de reserva. Este problema, que se creyera debía solo aparecer en caso de conflicto internacional, hace una curiosa presentación que adquiere caracteres de revista en la Escuela Militar.

Como aquellos cazadores de gorras que capitaneaba Tartarín, ellos se presentan en público desfilando fieramente ante un grupo de damas católicas, que les miran conmovidas y terminan por regalarles una bandera chilena, que es entregada entre patrióticos discursos y lágrimas.

Es el militarismo contagioso. El mismo que presenciamos en aquella ocasión memorable que el ministro Ladislao Errazúriz, convenció a los chilenos que iba a haber guerra con el Perú y se organizaban desfiles patrióticos.

Fué entonces, hace cuatro años, cuando los oficiales de reserva se dieron a conocer, capitaneando a los asaltantes del Club de Estudiantes de Chile.

Llega hasta CRITICA la voz de una mujer chilena—

La combinación internacional llegada anoche, trae hasta nosotros la voz de una mujer chilena.

Uno de nuestros redactores ha recibido una carta que firma la conocida escritora señorita María Eugenia Martínez, colaboradora de los principales diarios y revistas chilenos.

Fué ella quien dejó oir su voz valiente cuando muchos trataban de silenciar el escándalo que dejaba sin casa y sin pan a los damnificados de las provincias desvastadas por el terremoto último.

De esa carta a que nos referimos, tomamos los siguientes párrafos, que se refieren a la actual situación en Chile:

"Se dice a todos los vientos que el orden y la tranquilidad son inalterables. ¡Mendira! Arde un volcán; pero como las bayonetas mandan, hay que callar. Hemos retrocedido 80 años.

Las mujeres de Atacama somos altivas y se nos ha educado en una escuela diferente de las mujeres de aquí del sur. Por eso protestamos de la forma canalla cómo se han portado con nuestro gran presidente, con nuestro querido presidente.

"LA ASONADA MILITARISTA DE CHILE DEBE PREOCUPAR MUY SERIAMENTE A NUESTRO PAIS"

Requerimos esta tarde la opinión del doctor Carlos F. Melo sobre el movimiento militarista de Chile. El ilustrado profesor universitario y prestigioso hombre público accedió con su habitual deferencia a nuestra solicitación.

Nos manifestó que esta revolución es una crisis provocada por el ejemplo de España y de Italia, y por la necesidad de un orden de vida que no ha sabido dar la demagogía de Alessandri ni es capaz de dar la clase conservadora, porque unos y otros, hasta hoy, se fundan en intereses de grupos — que tal vez son clases, — no en un principio de justicia social que fuera susceptible de equilibrarse por algunos años en una ordenación jurídica.

La constitución de Chile y la ley electoral dando el poder político a la masa no han sido compatibles con la tradición conservadora y las profundas diferencias de clase que quizá, eran, en el fondo, de estirpe.

La lucha ha sido larga y dura, agrega el doctor Melo. Balmaceda, con inteligencia de hombre de Estado, sucumbió. Alessandri demagogo con el sentimiento popular, se vá después de una crisis del Congreso y de la presidencia, desalojado por un inspector general del ejército con poderes excesivos apoyado por una junta militar.

El estado del Brasil y el estado de Chile revelan que la catástrofe que arrastró la Europa y que ha traído, en Europa mismo, reacciones diferentes — la de Rusia de una parte; la de Francia, Italia y España de otra — repercute en América. El episodio de Chile tiene una solución constitucional, que si no se aplica conducirá a la violencia y a la anarquía.

Pero por sobre él está la aspiración de una organización mejor de justicia social, que se encuentra, hoy, en el fondo de los más profundos espíritus en todos los continentes y en todas las razas pero que por hoy solo podría realizarse en América.

Será necesario — continúa el doctor Melo — la unión de los pueblos que están aún sanos en este continente que no tienen todavía problemas de exceso de población que se han substraído a prejuicios de monarquía y aristocracias, de teocracias y militarismo, de timocracias y obrerismos agudos, pero no sobre exclusivas bases económicas, sino sobre un ideal de moral pública que es tradición americana de período de la independencia y de la organización continental y civil alterada después por burocracias militares administrativas y políticas.

Mucho tiene que pensar — concluyó nuestro distinguido interlocutor — este país con los ejemplos que ofrecen estos hechos.

Primo de Rivera ha conducido a España a la bancarrota militar y política

Primo de Rivera ha reconocido que la actual ofensiva de los moros es mejor organizada que la de 1921, que dió por resultado el desastre de Annual, la muerte del general Silvestre y la pérdida sangrienta de las mejores divisiones españolas de ocupación. Dijo, además, Primo de Rivera que, felizmente esta vez no fueron tomados de sorpresa.

"Ahora se nos encontró más prevenidos y con las tropas llenas de un excelente espíritu, que nos permitió resistir brillantemente."

Bien. Dos cosas fundamentales significan esos párrafos. En primer lugar, el desacierto político de Primo de Rivera —desacierto político notorio—; en segundo lugar, la incapacidad técnica de los militares españoles, que han transformado un movimiento de ocupación, que por la fuerza de los hechos debe ser de ofensiva, en un movimiento de retirada sistemática, es decir, de defensiva.

Una leve noción de estrategia militar habrá indicado a Primo de Rivera la situación exacta de los españoles en Marruecos. ¿Por qué no preparó la ofensiva? ¿Por qué no intentó reparar las consecuencias del desastre de Annual? Por las declaraciones formales de políticos del llamado antiguo régimen, sabemos que España estaba en condiciones de organizar y emprender una ofensiva decisiva. Las palabras de Santiago Alba son, a este respecto, categóricas. Desde la intervención pacifista del banquero bilbaíno Echevarrieta las posiciones españolas y moras habían quedado transitoriamente delimitadas. El golpe de Estado de Primo de Rivera sorprendió al gobierno en el término de sus actividades reorganizadoras y con el propósito de establecer las responsabilidades consiguientes del desastre.

Un año después, por las noticias recientes, advertimos que Primo de Rivera no obstante ser un militar, no hizo nada práctico en ese sentido y, al contrario, aprovechó la reorganización de las fuerzas llevada a cabo por los políticos civiles del régimen anterior, para defenderse de la acometida formidable de los marroquíes.

Creemos que la situación plantea para el Directorio una consecuencia visible, la pésima labor administrativa que realiza en España está evidente. El Directorio carece de aptitudes para dirigir al ejército y al pueblo españoles.

Por otra parte, su incapacidad políitica, tantas veces demostrada, le conduce a traicionarse generalmente. Luego se explica que reconozca que estaban prevenidos contra el ataque de los moros, ataque que pudo organizarse merced a la impericia técnica de los jefes militares españoles que detentan el comando supremo de las tropas.

Es inútil añadir que las alternativas de la cruenta campaña de Marruecos han acentuado el escepticismo en el pueblo. Se ansía a toda costa la paz. Si la paz no se firma, lo cual es casi seguro, hará crisis el sentimiento nacional en España. Grave síntoma de ello es el hecho que un comité comunista español, establecido en París, ha enviado a Ab-el-Krim una declaración felicitándolo "por el éxito que obtiene sobre las tropas de Primo de Rivera" e instándolo a perseverar en sus anhelos de independencia de Marruecos.

LA LOTERIA DE HOY NACIONAL

LOS 14 PRIMEROS PREMIOS

(Información especial de CRITICA)

1—Con $ 100.000 3191
2— " " 20.000 14291
3— " " 10.000 16404
4— " " 5.000 10975
5— " " 5.000 32254
6— " " 5.000 38439
7— " " 2.000 4018
8— " " 2.000 6007
9— " " 2.000 9694
10— " " 2.000 16461
11— " " 2.000 31833
12— " " 2.000 36015
13— " " 2.000 40084
14— " " 2.000 42202

EXTRACTO COMPLETO

Con 1.000 pesos

40281 22691 6950 18259 17494 15655 28453
41552 12957 21811 31688 14550 6959 9109
27206 35453 5059 30919 13686 38663 42558
4102 41279 41250 34226 12740 34600

Con 500 pesos

35393 22062 36955 20179 5481 35256 27656
41420 12338 4182 39720 34159 5217 26003
35944 12008 19834 42966 39708 30784 22385
9608 41148 33084 22251 37059 36586 18159
11679 7548 3616 40289 41231 22067 17642
39418 2416 19862 11408 8525 24128 27428
6556 42296 29743 10334 19364 40181 2458
10168 20189 10199 36987

Con 200 pesos

12918 34590 42412 2677 3445 29570 15057
16526 15600 7627 36066 19004 42582 36813
20092 20209 15698 28192 19203 22411 34704
11468 5841 11301 18029 19442 35182 5137
2579 8801 25779 39843 34640 8171 28179
30791 12055 1621 24817 28270 9966 1047
4113 11843 36917 42866 1505 39458 10613
34289 38493 27232 39802 5203 28861 18612
14712 20468 30390 21894 18286 26127 3862
40389 5505 1706 16868 30696 23445 23856
14253 19569 35783 9088 31147 9196 33406
28459 27867 21220 42103 24518 8835 21484
24951 11437 11850 41026 41112 33372 2409
9148 1628 8878 28331 16248 5768 40410
3246 28424 26814 13161 31721 10510 38941
2231 25578 29432 23209 30350 26911 39791
40658 10240 32006 13644 39651 11150 17779
5469 4256 20626 11215 16662 31857 18468
28226 17006 10155 36854 16141 38039 18129
34211 3105 4472

Con 100 pesos

16992 36186 27708 42340 39172 32860 20668
34874 14149 27668 2719 33087 15253 20253
20276 33778 39966 14064 26960 18234 12513
4060 17290 25168 8700 1678 20430 22679
6746 6491 11196 21508 13519 15981 1778
13742 37184 27812 1936 28795 15029 20186
34390 17893 3974 7881 16882 32049 3664
41817 27499 8259 15393 15864 24757 19758
37400 3200 27461 23005 41870 7650 7512
29144 4375 15863 8060 38490 4813 29166
3501 30359 11657 2445 18412 35456 1152
16987 29885 19378 16174 17513 16006 25914
35675 36710 20466 8093 30864 36119 11836
3965 18132 33298 38085 22658 34784 6172
16602 13607 2015 26980 37018 29309 2109
40711 35806 33689 25421 11856 20116 34815
11310 2682 31798 35764 21306 39103 27147
39108 27147 39267 20275 3459 20276 15641
32761 18790 5621 40566 38214 14869 29783
25310 32856 5338 27788 38795 26365 7147
18101 6090 27422 20034 40111 30005 23446
29108 27066 10579 19078 19478 29187 20442
9579 3778 18986 3783 31938 1257 2987
14203 31958 23238 4064 11542 24299 42156
7844 21472 24706 12300 11444 1391 8688
3898 16792 11098 1255 31113 6835 14113
40228 35070 3412 39706 39881 6238 5892
2573 3142 30118 10683 22304 16010 40838
24485 22906 9376 26825 16341 7452 10411
37182 10812 37187 16426 33668 32813 35465
03094 21009 40437 18096 11007 34047 39952
3948 16660 17055 3199 17825 37581 41162
15854 38548 36519 11179 41168 11261 14281
11261 14283 3922 19742 16832 19168 15449
27693 3391 28612 42763 31786 37775 18489
20728 23204 5169 3003 2946 37957 40176
4225 35693 42742 4100 39569 38419 2881
30191 5749 6798 37930 21182 31696 14794
33198 11103 4867 3343 13760 31648 10944
25801 12597 1774 29341 39065 6481 9352
5241 31019 3067 2344 24857 9976 41659
11178 9571 21515 35959 37109 3304 12557
3676 19511 28047 27618 31613 5168 19298
4085 12519 20379 29126 26413 17394 29086
40141 39092 26521 9830 32550 29880 38449
39353 40847 26244 9034 9302 38919 21931
22767 18526 18968 27950 34927 39899 6236
27062 11922 27671 5572 3785 33632 28464
14619 3161 16517 31104 8679 3550 12342
36675 24778 29602 6774 38531 16816 10275
27084 17182 24088 35639 34843 17082 18102
37817 33473 11468 21489 2780 36201 23267
16295

1

477 240 478 320 418 746 191 102 467 041
407 558 682 661 566 699 002 712 735 568
468 236 914 411 675 057 878 091 036 349
624 468 482 047 188 235 199 579 205 180
489 080 379 687

2

655 120 214 447 151 079 991 494 368 720
144 656 695 324 481 652 702 772 231 968
348 478 390 667 062 971 190 291 479 740
589 173 307 796 556 688 272 477 789 882

3

506 425 907 399 597 620 879 093 526 429
498 305 851 980 998 578 247 790 882 365
774 733 254 507 532 359 100 656 910 694
837 468 370 477 243 099 893 420 645 255
609 834 594 787 917 826 265 859 214 909
613 827 304 269 776 385 362 133 348 965
454 755 428 187 871 307 480 630

4

398 384 535 155 407 282 826 932 855 345
442 526 745 085 824 882 225 431 315 673
872 049 690 599 9981 152 127 428 351 091
672 635 193 716 888 680 841 818 359 006

5

593 988 401 326 815 224 765 457 669 424
487 136 264 958 217 604 635 359 826 976
778 959 799 276 144 895 887 206 329 914
800 310 741 074 344 359 367 811 741 400
746 759 818 654 032

6

325 871 742 208 873 626 603 987 055 214
364 786 004 715 390 749 069 803 857 877
011 526 225 625 619 454 685 781 405 219
489 364 476 559 443

7

342 233 311 210 583 638 384 879 378 445
599 843 663 838 692 716 257 766 140 440
204 606 475 378 073 968 291 394 306 724
278 246 543 790 808 129 151 578 392 994
680 777 844 480 099 125 761 234 019 942
324 387 834 875 566 508 464 914

8

217 601 204 773 862 342 808 544 640 965
018 999 134 442 030 349 468 696 674 609
048 382 497 353 108 733 127 192 795 440
222 629 901 073 171 832 528 280 600 592
566 310 916 487 620 248 220 157

9

277 489 273 949 775 289 382 266 640 745
508 343 081 093 738 644 076 548 931 573
776 020 701 695 432 084 842 341 211 317
124 826 752 712 060 312 200 100 268 846
250 237 963 164 373 232 859 739 570 570

10

329 748 298 475 895 544 614 831 341 796
626 901 967 336 428 915 335 660 764 930
361 406 246 340 852 167 104 578 865 749
665 924 195 787 010 559 323 545 466 467
914 423 629 839 225 221 922 372 190 190

11

956 285 324 424 697 680 942 643 435 294
201 232 022 950 845 736 788 017 550 823
872 932 290 256 270 480 961 009 859 660
067 808 561 645 710 537 393 545 863 408
446 259 196 088 776 468

12

292 928 036 861 084 755 858 507 775 443
479 510 628 448 485 594 993 507 803 505
832 995 870 480 447 255 850 087 538 626
437 858 041 345 371 468 158 494 188 928
097 160 776 936 381 224 513 487 220 547

13

565 446 775 384 586 243 709 696 432 855
989 184 527 376 652 494 892 894 063 465
767 981 808 189 802 378 357 059 339 194
832 890 094 959 489 106 086 607 629 661
876 120 145 023 130 554 436

14

050 [illegible] 370 706 297 215 697 631 624 689
773 752 298 036 979 089 286 341 383 703
100 858 003 996 812 794 502 666 216 626
383 062 352 009 337 652 782 127 000 308
261 468 875 862 275 206 395 971 492 951
687 604 412 126 354 528 949 505 342 087
739 200 123 105 737 407

15

255 442 373 660 847 582 452 823 061 092
986 812 234 845 080 677 740 373 201 668
465 850 610 484 238 490 595 007 916 391
563 967 734 488 355 038 420 724 476 581
790 485 517 836 427 295 245 371 698 218
620 029 328

16

862 589 231 250 910 682 800 731 108 091
119 189 566 272 465 319 605 535 844 017
468 832 492 872 040 131 202 518 805 220
921 122 087 790 829 377 679 200 107 458
903 230 789 005 836 096 082 966 333 348
906 726 946 487 362

17

357 883 687 189 856 127 647 519 564 481
502 871 304 784 181 962 978 486 997 452
196 540 789 936 390 091 927 686 428 286
330 445 405 042 316 439 124 858 680 815
543 549 357 810 385 294 019 802 893 928

18

426 520 526 470 160 468 147 151 098 726
765 852 351 366 387 094 788 729 381 718
906 513 909 345 948 017 705 359 449 690
415 191 334 495 029 177 541 949 475 863
227 440 339 537 583 841 163 074

19

200 828 639 932 466 922 656 830 511 412
323 821 596 884 568 228 340 575 761 554
241 648 285 334 562 843 178 191 570 744
988 421 981 295 782 172 608 476 905 449
754

20

550 513 645 248 880 916 879 721 417 379
686 965 233 861 214 810 298 383 580 116
415 374 213 195 174 560 897 021 282 418
184 052 178 264 171 411 015 316 092 430
978 793 9006 652 482 022 027

21

231 880 698 221 740 790 794 632 977 236
224 218 843 305 160 251 033 034 445 247
194 742 721 642 043 955 347 281 209 192
296 329 618 095 808 802 903 229 793 226

22

186 896 168 247 201 748 316 911 875 968
387 234 513 429 121 824 833 280 033 222
022 569 436 671 086 139 784 004 422 443
626 716 744 320 868 290 025

23

549 997 244 171 683 793 537 485 450 384
117 262 698 781 466 523 530 209 915 826
357 292 708 811 291 523 251 918 355 446
581 817 927 143 985 399 630 790 317 206
750 786 307 360 597 017

24

020 885 970 368 369 057 504 428 558 880
177 843 032 944 298 483 307 565 253 807
434 822 187 956 023 059 817 764 169 682
906 929 350 053 309 552 984 018

25

842 325 538 389 774 954 794 582 973 850
134 934 537 896 871 116 512 462 436 980
301 573 188 283 153 039 617 150 195 830
800 098 651 026 230 662 130 215 165 466
521 966 884 907 102 050 159 032 031 846

26

523 621 256 661 084 416 109 844 254 499
027 353 055 653 544 142 549 224 905 522
275 011 042 543 128 153 895 178 592 144
941

27

391 960 898 401 322 156 950 671 584 394
613 876 531 685 168 384 845 598 090 060
516 185 546 202 124 899 210 125 063 346
955 922 885 696 953 694 797 474 858 020
367 203 745 293

28

903 435 250 723 398 225 745 842 350 854
070 988 879 450 344 035 560 048 147 587
790 378 480 140 269 116 079 298 352 284
225 361 935 331 172 406 643 729

29

526 249 632 965 056 698 521 413 441 422
007 681 434 752 320 177 512 087 779 193
398 349 836 402 496 479 790 166 559 820
209 488 741 565 661

30

042 646 951 134 674 993 148 310 103 324
870 278 829 021 100 961 004 257 797 816
322 367 202 191 516 854 308 933 466 738
954 204 666 041 570 309 442 069 005 696
735 910 022 009 839 771 178 596 397 229
542 598

31

563 781 387 769 561 759 046 314 124 629
457 986 570 031 791 676 032 496 648 897
329 874 920 380 232 966 155 166 956 452
119 333 566 197 602 228 558 043 092 831
193 231 427 281 874 282 569 361 048 403
757 271 631 123 095 104 977 636 605 925
201

32

904 444 817 961 091 113 201 543 603 174
050 328 267 211 559 526 288 010 651 739
946 146 629 068 419 940 210 967 605 586
411 028 131 201 256 349 749 580 017 896
995 387 219 718 049 698 942 706 638

33

351 890 406 202 042 290 741 310 079 175
714 463 070 387 215 629 649 695 490 435
847 345 642 766 920 646 512 760 000 988
816 599 984 859 312 259 074 430 445 133
170 527 866 071 663 829 225 332 752 095
608 341 014 234 100 669

34

508 615 881 810 273 713 195 392 927 715
820 918 624 437 065 273 674 159 857 664
845 777 373 301 155 776 567 122 594 462
018 732 565 506 040 626 275 448 236 801
971 629 369 756 994 596 616 612 269 774
585 704 366 202 978 895 657 119 873 078

35

121 338 768 556 583 000 786 715 917 439
681 650 186 953 417 193 556 316 506 708
464 349 094 900 024 283 075 571 326 580
942 965 698 775 358 822 040 225 882 602
637 046 911 796 479 236 731 854 088 223
252 113 817 529

36

372 912 568 686 351 674 125 696 955 369
898 634 077 244 750 148 176 792 004 742
629 941 554 693 719 200 676 002 690 659
364 325 728 727 748 356 467 987

37

105 541 595 961 023 930 196 357 320 525
041 943 618 868 148 254 922 763 346 127
677 989 718 372

38

840 872 921 233 111 687 081 919 610 939
481 619 329 415 717 212 941 295 176 874
149 354 225 843 510 375 940 848 325 326
835 296 159 582 964 849 235 965 399 151
885 226 039 351 222

39

229 147 283 359 511 359 465 499 094 317
164 309 498 805 285 782 959 203 885 887
909 065 885 903 495 810 007 360 539 768
674 031 835 010 093 351 143 725 639 332
852 533 567 663 688 285 155 326 761 609
541 548 753 679 246 768 325 307 420 282
618 226 828 223

40

681 489 272 756 694 220 718 392 762 164
118 708 708 063 144 419 943 749 214 176
699 906 129 679 078 095 771 900 677 680
179 156 964 355 641 808 829 556 271 583
967 980 156 049 468 227 476 275 124 616
720 852 529 961 542 181

41

924 911 470 665 892 045 164 420 246 302
689 916 827 721 826 764 764 609 240 966
677 550 506 553 922 407 063 000 205 152
021 397 560 366 427 183 348 095 697 841
726 750 577 692 808 637 241 934

42

626 195 177 263 492 700 083 682 139 180
433 093 003 667 112 499 358 126 712 955
828 155 875 225 353 819 898 314 621 568
801 382 021 169

Nuestra jira diaria por el mundo del pleito y de la pena

COMO ENTIENDE LA CARIDAD UNA SOCIEDAD DE DAMAS DE ¡BENEFICENCIA! CONDENADA POR NEGARSE A PAGAR INFIMOS SALARIOS

La Sociedad Damas de Beneficencia, Escuelas y Patronatos, demandada por negarse a pagar miseros sueldos. —Por sentencia dictada hoy se le condenó a pagarlos.—

¡Oh, gran Rivadavia! si levantara la cabeza y contemplara ¡oh, prócer y estadista genial!, a qué vive a reducirse tu magna concepción de entregar a la mujer la administración de la beneficencia!

En la aurora de la revolución emancipadora, el previsor estadista consideró muy conveniente sacar a la mujer de su clausura, de sus prejuicios del coloniaje y de sus reparos medioevales, y lanzarla al ejercicio de ayudar a restañar heridas y curar y administrar el engranaje de la beneficencia oficial y privada para darle calor, vida, alma...

La concepción rivadaviana ¡ha sufrido, por desgracia, un eclipse total! hasta el extremo de que quienes hoy manejan esas entidades pareciera se empeñan en sepultar las ideas del fundador, sustituyéndolas por el confesionario, por la clerecía, por el favor, por la vanidad, el lujo, por el discernimiento de premios con teatralidades por la sociabilidad con corruptelas!

El caso ventilado hoy ante los estrados

Don Higinio Macchini demandó por cobro de pesos a la sociedad Damas de Beneficencia, Escuelas y Patronatos, y pidiendo que oportunamente se haga lugar a la acción con más los intereses y costas. Fundó su derecho en las disposiciones de los artículos 1623 y 1627 del Código Civil y en los siguientes hechos:

Los servicios y el crédito—

El y su señora esposa prestan desde el 2 de octubre de 1922 sus servicios en la escuela de la sociedad demandada, sita en la calle Lacroze 3715, habiéndoseles prometido una asignación mensual de ciento sesenta pesos en conjunto y dado además una pieza en los altos para que la ocuparan.

Sus obligaciones consistían en la limpieza de 5 salones grandes, una sala para la dirección, zaguanes, vestíbulos, 4 water-closes, 3 patios, dos veredas; siendo además de incumbencia de los mismos recibir la correspondencia, atender los niños durante las horas de clase y hacer los mandados que se les indicaran para el Distrito 14 y el Consejo de Educación. Es acreedor de las asignaciones correspondientes desde la fecha de su ingreso hasta el 30 de abril de 1923, o sean siete meses que, a razón de 160 pesos, importan previa deducción de la cantidad de ¡cuarenta pesos!! entregada a su señora esposa, un mil ochenta pesos nacionales, o lo que fijen árbitros en el caso de negarse el sueldo.

Posteriormente amplió la demanda por los meses de mayo, junio, julio y agosto, que unido a la suma anterior forma el total de u nmil setecientos veinte pesos, por cuyo monto inició esta acción.

La Sociedad Damas de Beneficencia, etc., etc., desconoce a los pobres acreedores—

Esa sociedad que en simples lunchs con asistencia de cualquier monseñor es capaz de invertir religiosamente por amor de Dios y del venerable clero sendas cantidades, contestó la demanda de los pobres porteros, desconociendo rotundamente como empleado de la Sociedad al demandante!!!

La prueba desmiente lo asesorado por la Sociedad—

Pero... existe un certificado reconocido por la señorita María Isabel Barreiro, directora de la escuela No. 2 de la Sociedad "Escuelas y Patronatos", cuyo carácter ha sido confesado por la demandada y en él se establece que el señor Higinio Macchini y la señora Colomba E. Ch. de Macchini ¡han prestado servicios como porteros desde octubre de mil novecientos veinte y dos hasta el tres de junio de mil novecientos veinte y tres!!

Además existen numerosos testimonios que prueban que los esposos Macchini trabajaron efectivamente en el referido instituto de enseñanza.

Además del agravio, el insulto—

Como la sociedad esa de Beneficencia vió que el desconocimiento y negativa de los servicios prestados por los humildes demandantes no iba a surtir el efecto deseado, de negarles sus salarios... apeló entonces en el período de prueba a otro recurso al de sostener que tanto Machini como su esposa ¡recibían habitación por caridad! y ¡compensaban esa atención con sus trabajos!

Pues vaya una caridad. ¿Así la entienden esas damas?

El fallo del juez doctor Ferrarotti—

Magnífico, pues, ha puesto las cosas en su verdadero terreno.

Después de analizar las pruebas aportadas por los demandantes, entra de lleno en el concepto ese de la caridad como parecen entenderlo esas damas tan caritativas y se explaya así:

"Aparte de que la locación de servicios de que se trata no implica la presunción de gratitud, no veo en qué pueda consistir la caridad cuando es preciso retribuirla con tareas fatigosas, regulares y humildes que valen mucho más. En esa hipótesis los que rendían el beneficio eran los actores y no la sociedad demandada. Desde otro punto de vista no es concebible que personas que trabajan no perciban otra remuneración que el ocupar una pieza. Además, es costumbre para las personas que se encargan del cuidado y limpieza, se incluya la habitación en el precio convenido".

Por último y tras bien serenas reconsideraciones pertinentes al caso, falla el pleito haciendo lugar a la demanda y condenando a la Sociedad de Damas de Beneficencia, etc. etc. a pagar a Higinio Machini y Colomba E. Ch. de Machini los 1.720 pesos reclamados con más sus intereses.

4.882.75 pesos defraudados según patrones. Absolución—

La razón social Antonio M. Bianchi y Cía. denunció haber sido víctima de un "lencinamiento" por los pesos esos, acusando del fraude a Vicente Rodríguez, español de 39 años, casado, comerciante.

Vicente era corredor de la casa de los denunciantes y cobró en distintas fechas del año pasado cuentas por valor de los pesos mencionados, quedándose con ellos sin duda por "un olvido involuntario de entregarlos".

Descubierto el "déficit" los patrones esos celebraron un arreglo con el olvidadizo Vicente quedando establecido que éste abonaría lo que debía por cuotas mensuales.

¡Una tontería! pues Vicente que antes se "olvidó" de entregar los pesos, siguió olvidándose de abonar las cuotas mensuales.

Y esos patronos que ante la perspectiva de hacerse de sus pesos transaron con cualquier arreglo, al ver que Vicente no cumplía o no podía cumplir con eso de las cuentas mensuales lo denunciaron cometiendo otra tontería de una moral muy distible...

Lo que procedía, pues, no dieron parte inmediatamente de notado el "lencinamiento" por fraude era o echar esos pesos a la cuenta ganancias y pérdidas o de lo contrario no ser tan giles en creer en lo de las cuotas o cuando más solicitar de Vicente un pagaré a mejor fortuna.

Además Vicente durante el tiempo que trabajó para esos patrones no percibió ni medio por comisiones que le correspondían, siendo por consiguiente, más bien un fiador por las ventas que se hacían por su intermedio pues hasta en los libros de la casa esas cuentas figuraban en cuenta corriente de Vicente. No era pues, corredor, sino cliente.

Entendiéndolo así el juez doctor García Torres absolvió a Vicente Rodríguez del delito que le imputarno los patrones quienes ahora han de recurrir a la ouina seguramente.

Infanticidio—

El fiscal doctor Goyena acusó a María Villegas, argentina, de la provincia de Córdoba, de 26 años, soltera, católica, apostólica, romana, educada en la religión de nuestros mayores y mucama, de haber dado muerte, extrangulándola con las manos, a una criatura del sexo femenino, hija suya instantes después del nacimiento.

El hecho ocurrió en el water-closet de la casa calle Humahuaca donde la reo servía como mucama, siendo las 17 del mes de marzo último.

La acusada confesó haber dado a luz una criatura muerta y que como se sintiera mal cubrió con unos trapos a la recién nacida y se fué a su habitación acostándose; después sus patronos dieron cuenta del hecho a la policía.

A dos años de prisión en forma condicional condenó hoy a la Villegas el juez doctor García Torres.

Homicidio culposo—

El fiscal doctor Canevari acusó a Francisco Reguengo Macías, español, de 38 años, soltero, chauffeur, por haber ocasionado la muerte de Vicente Alvaro al apretarlo contra la pared con el automóvil que manejaba, el día 12 de marzo del año pasado a las 11 en la esquina de las calles San Juan y San José.

El mencionado fiscal entendió que el hecho se produjo por imprudencia del procesado que llevaba su automóvil con excesiva velocidad y pidió se condenase a Reguengo a 1 año y 3 meses de prisión e inhabilitación especial por cinco años para manejar el volante.

En su declaración indagatoria el acusado manifestó que el día y hora mencionados en la requisitoria fiscal marchaba a una velocidad de veinte a veinticinco kilómetros por la calle San José de Sud a Norte guiando un coche "Tarn" en el que iba su propietario don Mariano Olceiregui: que al llegar a la esquina de San Juan vió que venía por esa calle en dirección Este a Oeste un auto Ford con bastante velocidad acercándosele tanto que obligó al declarante Reguengo a virar hacia la izquierda cuando ya había pasado la bocacalle: (¡vocacalle dice la sentencia!) en esta maniobra su coche perdió la dirección y subiendo a la vereda de la esquina Oeste apretó y lesionó con la parte delantera a un sujeto (¡así "sujeto" ¿será sujeto por ser simple peatón?) que en ese instante pasaba por allí.

La víctima Vicente Alvaro (era italiano, de 40 años, soltero peón de molino y falleció el mismo día del accidente a consecuencia de los múltiples traumatismos sufridos al ser apretado contra la pared por la delantera del auto que manejaba Reguengo.

El juez doctor García Torres condenó hoy a Reguengo a lo solicitado por el fiscal (1 año y 3 meses de prisión) y la accesoria de inhabilitación especial por 5 años y deja en suspenso el cumplimiento de la pena.

Ahora los deudos de la víctima tienen expedito el camino para iniciar la acción civil correspondiente contra el doctor Mariano Olauregui por indemnización.

Juicios civiles—

El juez doctor Figueroa falló ohy ... siguientes juicios:

Sociedad Hipotecaria Holandesa contra don Pedro Menvielle Villanueva (su concurso) sobre nulidad de una venta; rechaza la acción, con costas.

—Francisco Tancredi contra Juan Artuso sobre cobro de pesos; condena al demandado, sin costas.

—Genara Ramírez de Maldonado contra don Justino Maldonado sobre colación; hace lugar a la acción, con costas.

—Angel Torreiro contra la compañía de tranvías Anglo Argentino sobre daños y perjuicios; rechaza la demanda, sin costas.

Fallos definitivos en causas criminales—

La cámara en lo comercial dictó falló definitivo en los procesos seguidos contra:

Francisco Cataldo, italiano, 32 años, soltero, lustrador de calzado, por hurto; confirma la pena de dos años de prisión y costas y reclusión por tiempo indeterminado en los territorios del sud.

—Eduardo Otero Pérez, español, de 29 años, soltero, impresor, por robo; reforma la sentencia y lo condena a seis años de prisión.

CARRERAS

Yeguas madres muertas

Grey Nun-Frecachona

En el haras San Jacinto y Los Olmos respectivamente, donde se hallaban prestando sus servicios como reproductoras, han muerto las yeguas madres Grey Nun y Frescachona.

Grey Nun era hija de Pepperand Salt y ePtronella, habiendo nacido en 1898.

Frescachona era hija de Mariscal y Fifina, y nació en 1907.

Cambio de residencia

Mi Piba ha sido llevada a La Plata en cuyo hipódromo seguirá defendiendo los colores del stud Sceptre.

Nuevos entraineurs

Le ha sido despachada favorablemente la patente de cuidador respectiva a Luis A. Stallo y Alberto A. Scorza.

El primero de los nombrados se hará cargo de la preparación de algunos pensionistas del stud Monte Cudine.

ESTA POR ESCLARECERSE EL CRIMEN DEL DOCK SUR

LA POLICIA DE AVELLANEDA DETUVO A UNO DE LOS AUTORES

Faltan los cómplices, que serán detenidos de un momento a otro

Como recordarán los lectores, la noche del 29 del mes próximo pasado el dueño del remolcador Cíclope, de la compañía La Porteña, Rodolfo A. Bindi, fué cobardemente asesinado en la esquina J. M. Núñez e Ingeniero Demarchi, Dock Sur. Bindi fué acometido por sus victimarios después de haber descendido de un tranvía y en circunstancias que se dirigía a su domicilio, situado en la isla Maciel. Tres individuos desconocidos fueron los que participaron en el fatal suceso, siendo uno de ellos el que con un hierro aplicóle a la víctima un terrible golpe en la cabeza.

El golpe dejó a Bindi semidesvanecido, pero con todo eso llegó hasta la puerta de su domicilio y, desde allí, disparó tres tiros contra sus agresores, que no se habían dado aún a la fuga, esperando, tal vez, el resultado del hecho.

Pero aquéllos respondieron en igual forma, es decir, hicieron contra Bindi tres disparos y al ser alcanzado por uno de los proyectiles, cayó gravemente herido, falleciendo poco después.

Los malhechores se dieron inmediatamente a la fuga.

Iniciadas las averiguaciones pertinentes por la policía de Avellaneda, no se pudo conseguir nada al respecto, hasta que ayer se detuvo a un sujeto, sobre quien recaen vehementes sospechas de ser uno de los autores del homicidio.

Se llama Rómulo Báez, quien ha negado toda participación en el hecho. Sin embargo, la policía ha logrado reunir diversos antecedentes que comprometen al detenido.

Créese que de un momento a otro caerán en poder de la policía dos individuos más, sobre los que pesan grandes sospechas de ser, conjuntamente con Báez, únicos autores del cobarde asesinato.

Rómulo Báez

ADOLFO BULLRICH Y CIA.

De carrera. Judicial y de varias procedencias—

La Dicha, por San Vicente II, ganadora; El Danté, por Old Man, ganador; Astrólogo, por Asturiano; Chispa Azul, por Dusty Miller; Acacio, por Fripón; Habladora, por Vadarkblar; La Querencia, por Mehari, ganadora; Cartucho, por Elcano, ganador; y otros, por orden judicial; Mil Mas y Atajo, se rematarán.

El sábado 20 de septiembre, a las 14.30, en el local de ventas del Hipódromo Argentino. Se aceptan animales hasta el miércoles próximo. Informes en nuestra casa, Av. Alem No. 1950 y Libertad No. 1662.

Adolfo Bullrich y Cía.

SECRETAS URINARIAS

Diatermia, 914

Doctor PRAT

del Hospital Pirovano y Disp. A. Durand. Blenorragia, Gota Militar, y enfermedades de la próstata, procedimiento rápido y sin dolor. — Abonos económicos

SUIPACHA 612

CONSULTAS DE 14 A 19

DR. ARMANDO HELLER

DENTISTA CIRUJANO

Enfermedades de la boca y de los dientes

DENTADURAS

1495 SARMIENTO 1495

U. T. 3118, Libertad

Sombreros de moda $ 6.90

TRAJES confeccion finos de 35 hasta . . . . $ 19.90
TRAJES fantasía, pura lana " 45.—
TRAJES a medida en gabardina pura lana . . . " 75.—
PANTALONES confección de 25 a . . . . " 6.50
(Véalos, son bastante buenos)

Reboredo y Sánchez

MORENO 789 — BUENOS AIRES

Teatro COMEDIA

A las 18.15:
La hora tonta

A las 21
Las vírgenes eternas

A las 22
Las ferias de las hermosas

A las 23: 1200 "LAS CORSARIAS" y Divertissements por todas tiples de la compañía. Debut de la señorita Perlita Greco. Plateas $ 1.50

PURIFICAR LA SANGRE

debe ser obra de todo momento, y especialmente en esta época, en que las suciedades que transporta se depositan sobre la piel, originando esos feos granos, pecas, manchas, diviesos, sarpullido, acné, eczema y demás afecciones, tan molestas como perjudiciales. Estos males se evitan con un sencillo tratamiento de azufre termado, remedio casero, tan viejo como el mundo, que filtra y purifica la sangre y limpia la piel de sus molestas afecciones.

Pida gratis el interesante folleto sobre las virtudes de este popular remedio, a Max Laich y Cía., Callao No. 147, Bs. Aires.

BLENORRAGIA

URINARIAS — TRATAMIENTO RAPIDO

Consultorio nocturno de 17 a 22

Dr. LORENZETTI. C. Pellegrini 676

REFACCIONES y PINTURA GENERAL

Trabajos económicos y garantidos

Materiales y ejecución de primer orden

SOLICITEN PRESUPUESTO

Gargallo y Secco

Vte. LOPEZ 2152

U. T. 1562 Juncal

HABIENDOSE TERMINADO LA TEMPORADA DE TEATRO ISRAELITA

Se reciben propuestas PARA ACTUACION DE COMPAÑIAS EN EL

TEATRO EXCELSIOR

Concurrid: Corrientes 842, (2 a 4)

AL 6 olo ALHAJAS - POLIZAS

EN CONSIGNACION

ADELANTO TODO SU VALOR

Unica casa con patente para las operaciones. Remates mensuales en el antiguo local "La Equitativa"

358 CERRITO 358

¡"QUE NO QUEDE JOROBADA MI POBRE HERMANITA"!

EMILIO DEL RIVERO, DE 12 AÑOS, NOS CUENTA EN UNA EMOCIONANTE CARTA EL DRAMA DE SU FAMILIA Y EL DOLOR DE SU HERMANITA ALICIA, DE 8 AÑOS, QUE SE HALLA HUNDIDA EN EL LECHO

ATACADA DEL MAL DE POTT. NECESITA UN APARATO ORTOPEDICO QUE CUESTA 250 PESOS. "MI PADRE—DICE—VENDIO TODO: EL ROPERO, LAS SILLAS, PARA LAS MEDICINAS. ¿COMO PODRIA COMPRAR ESE APARATO?"

El padre es un hombre honesto y trabajador, agobiado por la suerte..

La carta que va a continuación la encontramos esta mañana entre el fárrago de correspondencia que recibimos diariamente.

Como el lector verá, se trata de un matrimonio con siete hijos que se debate silenciosamente en la más horrorosa miseria, sin que hasta aquí nadie haya acudido en su apoyo. Y, como si esto fuera poco, uno de los débiles vástagos del matrimonio Rivero, Alicia, de ocho años de edad, se halla hundida en el lecho desde hace más de tres años por una dolencia grave: el mal de Pott, que, como se sabe, es una corrupción de la médula de la espina dorsal.

He aquí la carta de referencia, escrita por el mayor de los hijos del matrimonio Rivero, Emilio, de 12 años de edad:

La carta de Emilio—

Buenos Aires, septiembre 9. — Señor director del diario CRITICA. Mi querido y respetable diretor: Teniendo en cuenta que Vd. es tan bueno, quería comunicarle lo siguiente:

Tengo 12 años, voy al colegio; mi padre no quiere que trabaje hasta no pasar el 6o. grado estando resién en 4o. grado, causas que me impiden poder alludar a mi papá. Somos 9 de familia (7 hermanos) y mi hremana que tiene 11 años va al colegio, otra de 10 años va al colegio, otra de 6 años no va a la escuela por no encontrar vacante, un hermanito de 4 meses estubo enfermo, que ya está bien, y tengo otra de 8 años enferma del mal del pott, enllesada desde hase 3 años, atendido por el Dr. Tamine, médico del Hospital Teodoro Alvarez como lo puede comprobar en todo momento.

Mi padre le compró todos los alimentos y tónicos en medio de nustra pobresa; hasta vendió un ropero, nuestra mesa de luz, sillas, en fin y muchas cosas más, todo para atender a mi pobre hermana. Ahora le mandan un aparato llamado chaleco ventanero a fin de que no quede mi querida hermana con joroba y le repitiera el mal. Dicho aparato no lo pueden azer en el hospital, las casas que lo asen son ortopédicos y piden por ser como considerada del hospital $ 250. Dado que mi papá es pintor y gana un jornal de 6 pesos por día cuando tiene trabajo y no llueve, ¿cómo puede mi pobre padre comprar dicho aparato nunca?

Ni aun la pieza en que vivimos; estamos atrasados y no tenemos más que 3 camas, una mesa y 2 sillas, todo como le digo señor. Espero si usted quiere venir a bernos verá como estamos. Yo e visto que por medio del diario que Vd. dirige se alludan a las personas que se encuentran como nosotros y entonces le pedí permiso a mi mamá para mandarle antes querido señor esta carta. Mi madre me dió el consentimiento llorando y me dijo mandalo, y así procedí esperando nos ampare señor que por $ 250 no quede mi hermanita jorobada y por eso repitole que el mal mientras más se tarde más grande se hase como dice el Dr. Tamine. Espero que Vd. no deje en olvido mi pedido, mi casa y la sulla es calle Tapalqué número 5124, Mataderos. Su servidor por siempre

EMILIO DEL RIVERO.

Alicia, en su lecho de yeso, espe ra la ayuda de las gentes buenas

Visitamos la casa—

Con el propósito de comprobar, según es nuestra costumbre el grado de verdad de cuanto se narra en esta carta, nos trasladamos antes de mediodía al domicilio indicado.

No bien traspusimos el umbral de la estancia que habita esa familia nos apercibimos de que el relato de Emilio del Rivero, con ser tan conmovedor, es un pálido reflejo de la realidad.

Tres camas cubiertas con ropas raídas y en desorden: una mesa enclenque repleta de objetos harto usados, dondo se confundían utensilios de uso común con los destinados a la curación de la enfermita, y nada más. Estaban allí, silenciosos, el matrimonio Rivero y cinco de sus hijos, que, al moverse, más parecían sombras que seres humanos.

Al entrar a la habitación el jefe de la casa y su esposa bajaron la cabeza — ¡pobres vergonzantes — e hicieron algunos movimientos indecisos sin atinar a decirnos nada.

—¿Cuál es la enferma? — inquirimos porque sólo vehíamos gente de pie.

—Esta, señor... — nos dijo la madre señalándonos una de las camas.

Fué necesario que diéramos unos pasos más hacia la cama indicada para apercibirnos de que en medio de un promontorio de cobijas había una criatura.

La única sensación de vida que daba Alicia era el girar sus ojitos negros, cuyo apagado brillo denunciaba una extrema debilidad.

—¿Qué alimentos le dan a esta niña? —preguntamos.

"Le damos los alimentos que podemos"—

—Los que podemos, señor — nos dijo la madre. Y continuó: todo cuanto cae a nuestras manos es para ella; anoche sólo comimos un pedazo de pan cada uno para poder hoy comprarle este par de huevos que usted ve aquí. Y con todo eso, ya ve usted cuán necesitada de alimentos está. ¿Qué vamos a hacer? Ya hemos vendido todos los objetos de algún valor que poseíamos. Mi esposo trabaja a destajo porque desde hace meses no encuentra una ocupación segura. Cuando trabaja, gana seis pesos por día y somos nueve para comer solamente. Pues no hablo de vestir porque hace varios meses que no podemos comprar un metro de lienzo. Al dueño de casa le adeudamos tres meses de alquiler, razón por la que ya nos ha pedido el desalojo. Y nos echarán a la calle no más...

Y a todo esto agregue usted las exigencias de mi hijita Alicia y me explicará cómo es posible seguir viviendo sin morirnos de hambre... — y la infeliz madre se echó a llorar.

Luego nos dijo que los doctores Masatilli y Tamine, del hospital Teodoro Alvarez, han ordenado se compre para Alicia un corsé ortopédico que cuesta 250 pesos; de lo contrario la inocente criatura quedará tal cual se halla ahora: jorobada.

Los hijos del matrimonio Rivero son los siguientes: Emilio, de 12 años; Elvira, de 11; Clamira, de 10; Alicia, de 8; María Norma, de 6; Roberto, de 4 y Abelardo, de 4 meses.

Todos los vecinos a quienes interrogamos acerca de la conducta del jefe de esta desdichada familia, Enrique del Rivero, nos contestaron que se trata de un hombre honesto, sin vicios, que profesa un carico entrañable a sus hijos y que, según parece, desde hace tiempo le acompaña una terrible mala suerte.

Como el lector habrá visto, no se sabe qué es lo que hay que hacer primero en favor de esta pobre gente; si proporcionarles alimentos a todos o acudir con lo que Alicia necesita a fin de evitarle esa deformación orgánica de que está amenazada para toda su vida.

Cabe esperar que una vez esa sensibilidad del pueblo vibrará en obsequio de la pequeña enferma. El lalmado angustioso de su hermanito no ha de caer en el vacío. El habrá hecho bien en acudir al público con su inocencia llena de esperanza: Alicia tendrá, estamos seguros, lo que necesita.

LA GLOSA DEL DIA

La fortuna del kaiser

Los alemanes, después de haber perdido en la guerra más fiera que se ha podido verificar en ningún momento del mundo, se han puesto a arreglar las finanzas de su Majestad Imperial. Al kaiser le han venido dando desde que huyó para Holanda muchos miles de marcos; pero ahora se considera que eso es muy poco y que el pueblo alemán está en el deber de desempeñarle las joyas, de sanearle la hacienda y de reservarle unos cuantos castillos en la soñadora Alemania. Que un pobre gato se quede en la calle cuando le tocan las de perder, vaya y pase, pa' que no todos hemos nacido para vivir como dioses. Lo triste es que a todo un emperador de Alemania lo dejen con las manos vacías, mirando a la luna y con un "ragú" de quinientos demonios. Eso no puede ser ni ha sido jamás, como podrá ver el ingenuo mortal que se dé un paseito por los capítulos de la historia. Un rey, cuando tiene que tomar la puerta y marcharse a otra parte con la música que ejecutara, debe irse bien provisto de ropa, con un fenomenal libro de cheques y con la seguridad de que el rigor de la suerte es una tontería que sólo cae sobre la humanidad de escaleras abajo. Eso es lo que se estila en el mundo... Y como ya es sabido que los pueblos vencidos no deben meterse a luchar contra lo que se estila, ello es que los alemanes están haciendo equilibrios en el alambre de las finanzas para poner a seguro la fortuna particular del pobrecito Guillermo. Hay que ver que ese buen señor tiene que aposentar, vestir y alhajar a la princesa su esposa, a los hijitos de la buena señora, a los que viven bajo su autoridad y a todos los que rodean a la encanecida personalidad del César caído.

¿Qué se diría de un pueblo que tuviera en la miseria a los histriones que le ayudaron a enloquecerse en los breves días de la bonanza?

Sería un deshonor para la descuartizada Alemania, y eso no puede ser en un pueblo tan pensativo. Hay, pues, que darle mucho dinero, muchas casas bien puestas y varios castillos a la orilla del más romántico de los ríos. Y eso a los cuatro días del más ruidoso de los desastres. A Luis Felipe, a Napoleón III, a Isabel II y a otros figurones de marca, se les ajustaron las cuentas, pero después de una larga espera. Nunca se contaba con la unanimidad de los legisladores, ni con la oportunidad de devolver lo que reclamaban. El agravio no prescribía nunca en el alma del pueblo y nadie osaba decir lo que ahora se dice con la mayor naturalidad en el Parlamento de Prusia. Lo que quiere decir que los alemanes no tienen nada que hacer pagar al primero de sus faranduleros y que el mejor día nos sorprenden con la novedad de que hay que hacer justicia elevando al solio del gran Federico al pobrecito Guillermo.

El desterrado imperial representa para la mayoría de los alemanes un orden de cosas derrocadas por la injusticia de la violencia que no por la voluntad de los alemanes, y eso ya es como para que no nos sorprendamos demasiado cuando truene la cosa. Así son los pueblos... Pero tiempo al tiempo; que ya llegará el día en que tengamos que apostillar un gran telegrama en que han de decirnos que en Berlín han vuelto a flamear las banderas, que la ilusión del pangermanismo, no era un anhelo muerto y que ya pueden destaparse con su retórica, los que nos han dado la lata con el largo cuento de la niebla hiperbórea.

Tribulaciones de un nuevo Martin Fierro

(por TABORDA)

¡ARREGLENSE ENTRE USTEDES, QUE YO ME ABRO DE ESTA "PARADA"...!!

TEX RICKARD

TRIUNFO

"Yo también tengo algo blanco,
Pues tengo blancos los dientes,
Sé vivir entre las gentes
Sin que me tengan en menos.
Quien anda en pagos ajenos
Debe ser "manso" y prudente.
MARTIN FIERRO.

FIRPO — ¡Vengo a que me des la "revancha", negro sotreta, que me has ganado la "copa" en mala ley!..
WILLS — ¡Que había sido apurado el hombre. Déjeme "saborearla", que recién le estoy tomando el gusto!...

Carreras: Todos los hipódromos

LA COPA DE ORO

El Gran Premio de Honor está a entera disposición de Stayer II. — Sus oponentes, entre los cuales se destacan Barbijo y Ordenanza, deberán escoltar al pensionist a uruguayo

ANTICIPANDO COMENTARIOS

El cronista se halla ante la obligación de hacer un comentario de la gran carrera. Y esta obligación ineludible se torna pesada a causa de la sencillez del mismo: Stayer II debe triunfar fácilmente. He aquí, en síntesis, todo lo que podría decirse. Y se trata, sin embargo, de una carrera tradicional, de una prueba importante por el premio y de una carrera que debiera ser interesante, difícil y atractiva hoy que estamos a 37 años de su institución, hoy que nuestro elevaje ha consolidado prestigios y procurado mediante ingentes sacrificios luchar contra la hegemonía extranjera.

Este premio de honor, doloroso es confesarlo, deja muy mal parado al elevaje nacional. Un campeón uruguayo, Stayer II, es el candidato obligado. Se dirá que es hijo de Enero (por Old Man), sangre de nuestros haras, pero la realidad destruye el sofisma de un argumento tal. La realidad demuestra que nuestras cabañas menospreciaron a Enero como semental y entre sus excelsos representantes no han producido un rival que pueda oponerse al campeón de las pistas uruguayas, al importado Stayer II.

Nos hallamos ahora, pues, frente al único rumbo que puede tomar el comentario: la carencia absoluta de caballos de fondo en nuesras pistas, y, para decirlo con mayor franqueza, la inutilidad de nuestros caballos actualmente.

El programa clásico no logra reunir a uno sólo con títulos de tal. Esta inscripción para el premio de Honor ha sido llenada por concurrentes sin chance probada que los oponga al favorito, por previsores, diríamos, que se agrupan al lado de Stayer II, esperando sufra éste un accidente y poder así inscribir su nombre como ganador — cualquiera de ellos — sin mayor gloria.

¿Las causas?, demandarán impacientes cabañeros y sportsmens. Las causas, diríamos nosotros, son complejas y variadas. Si quisiéramos culpar a la pista de la desaparición sistemática de tanto racer destacado, nos veríamos en la obligación de reconocer como fenómenos a estos tres que han resistido los mismos inconvenientes sin peligro: Stayer II, Ordenanza y Barbijo.

¿El programa, se pensará, tal vez, ya que él no fomenta los stayers, ya que, invariablemente, no se organizan carreras más allá de los 2500 metros? No creemos esté aquí tampoco, el motivo. Los buenos, los caballos de calidad, stayers o no, aparecerán en las distancias intermedias, ¿y quién le ha disputado a Stayer II el premio Belgrano, sobre 2500 metros? ¡Tiépolo, Brown y Sierra Leona!

No será ,entonces, la pista, no será tampoco el programa los motivos por los cuales nos faltan campeones; es, sencillamente, que no se producen, que no nacen, para ser más explícitos.

Las inscripciones en el libro clásico suman, generalmente, de tres a cuatrocientos nombres y en el momento de la prueba bajan a ella cinco o seis. ¿A los restantes les falta preparación; han sucumbido al entrenamiento? No; sencillamente es que no tienen calidad para tentar el triunfo, que éste es imposible, y, por lo tanto, no se intenta.

Sinceramente, que nuestras cabañas producen mucho (de 600 a 700 productos por año), pero poco bueno.

Tres o cuatro ,entre ese número importante, sobresalen y si ellos desaparecen (como ha sucedido con los del año pasado: Sisley, Movedizo y Rey de Roma), llegamos a esta circunstancia de encontrarnos con el programa clásico sin competidores calificados.

Stayer II ha subsistido a los rigores del entrenamiento, a los peligros de la pista y a las inconveniencias de la edad, y, lógicamente, tiene a su disposición el programa; he aquí todo.

Lon concurrentes del domingo—

Stayer II, 62 kilos, T. Leguisamo.
Barbijo 60, E. Ruiz.
Ordenanza 60, R. V. Lanatti.
Polibio 60, A. Grassi.
Murmullo 60, R. Pelletier.

Las chances respectivas—

STAYER II, EL CANDIDATO IMBATIBLE—

Al comentar la chance de Stayer II deberíamos decir: el ganador, y basta...; pero forzoso es fundamentar su situación de imbatible. En el premio Belgrano, donde pudo ser batido por la carrera anormal que produjo su tren lento, se impuso, sin embargo, aun cuando fué llamado a correr tan sólo en los últimos 600 metros. Descontada, pues, la superioridad incuestionable d esu clase, harto demostrada en su paso por las pistas, no queda ni la más leve duda sobre la lógica de su victoria: si se le obliga a correr desde el vamos, es superior y habrá de dominar en el final, y si se intenta sorprenderlo con un tren lento para iniciar en los tramos finales un rush de ligerezas, Stayer II recurre a su punto fuerte, que es la velocidad, y domina igualmente.

La corrida preparatoria—

El "tordo" de la ecurie 19 de Abril, dirigido por su monta habitual, cubrió 3000 metros en 3'13" 2|5, sin que en ningún momento fuese exigido con rigor. En los últimos 2200 metros se le apareó Roi de Trefle, siendo dominado con facilidad por Stayer II.

BARBIJO—

La preparación del hijo de Amsterdam puede juzgarse culminante hoy. Este detalle, el escaso valor de sus rivales, exceptuando el favorito y el hecho de haberlo escoltado muy de cerca en el premio General Pueyrredón, hacen presumir que pudiera corresponderle el segundo puesto dando lugar a una lucha reñida la conquista de esta colocación.

La corrida preparatoria—

Barbijo, conducido por E. Ruiz, descontó 3000 metros en 3'18", corriendo a voluntad en toda la distancia del ensayo.

ORDENANZA—

He aquí la sorpresa para un segundo puesto muy cerca del ganador. El hijo de Fisherman, conducido a la expectativa, y siempre que se hiciera un tren violento, podría, aprovechando su característica atropellada, lograr el puesto más cercano al ganador.

Ordenanza atraviesa un momento excepcional en su preparación y lo que no pueden las bondades naturales lo hace el entrenamiento bien aplicado.

La corrida de ensayo—

El pupilo de Berazategui, dirigido por G. Ardouin, descontó 3500 metros en 3'49" 3|5 con buen final.

MURMULLO—

El pensionista de la Petite Ecurie viene a la prueba sin chance de ninguna especie. Unicamente la ausencia notoria de mejores competidores puede haber motivado su ratificación.

El hijo de San Jorge, que en los handicaps ha logrado una discreta figuración, nada más ,acepta esta vez un recargo en el peso que, a nuestro juicio, elimina toda proabbilidad.

POLIBIO—

Lo consideramos tan fuera de lugar en este premio clásico como al competidor señalado más arriba. Polibio ha venido experimentando una serie interrumpida de fracasos en pruebas ordinarias que, francamente, hasta su ratificación nos ha sorprendido.

El razonamiento que puede haberse ofrmulado su ecurie es el de que esta vez correrá con el peso que le asignan en los handicaps y un segundo puesto en este premio es tentador...

Falta saber ahora si ese segundo puesto puede corresponderle. Creemos que Barbijo y Ordenanza son rivales capaces de hacerle perder hasta esa ilusión postrera.

La corrida de Polibio—

Montado por Arnaldo Grassi, el hijo de Fisherman corrió 3000 metros a voluntad .

LOS HIJOS DE ESPARTAL TRIUNFAN EN EL PERU

¿Recuerdan nuestros lectores a Espartal? No. Bueno Espartal era un hijo de Polar Star y Simper, del stud El Trébol y que estaba bajo la dirección de Isidoro Trescazes, quien consiguió obtener con su pupilo un buen número de victorias en los handicaps de fondo. Vendido para el Perú en febrero del año 1919, fué llevado al hipódromo de Santa Beatriz, donde logró destacarse inmediatamente, eclipsando a Fachinero, que por aquella época era el crack de dicho hipódromo. Terminada su campaña en las pistas peruanas, con el hijo de Polar Star se fundó un haras y ahora es el momento en que sus hijos, demostrando haber heredado del padre las cualidades que hicieron de él un gran caballo en el Perú, consiguen imponer condiciones entre los mejores elementos que actúan en el hipódromo de Santa Beatriz. En el premio Junín, para productos nacidos en el país, corrido el último domingo en dicho hipódromo, consiguió la victoria Irlandés, un hijo de Espartal e Irlandesa, que defiende los colores del stud La Granja.

MEHEMET ALI EN EL BRASIL SE REHABILITA DE SU DERROTA ANTERIOR

Su triunfo del domingo en el Brasil sobre 3109 metros, lo rehabilita al hermano de Moloch, de la derrota que le infligiera Edén, hace unos días, y en la que apenas alcanzara el tercer puesto.

Puede estar satisfecho su cuidador. Gastón Gavrot, de la brillantísima campaña que ha realizado con el hijo de Diamond Jubilee, en las pistas cariocas y paulistas, donde por mucho tiempo lo mantuviera invicto.

Edén, que lo venciera vez pasada, es el hijo de Saint Wolf, crack rosarino, que viéramos ganar también en Palermo.

BENJAMIN GOMEZ PROBABLEMENTE DEJARA DE CORRER

La dolencia que últimamente lo alejara de sus actividades, parece haber tenido consecuencias deplorables en el organismo del eximio látigo uruguayo, reagravando su crónico mal, que lo obliga ahora a un prolongado reposo.

Esta complicación lo alejará, probablemente, para siempre de la profesión de jockey, donde se revelara como uno de los profesionales más expertos y hábiles.

Su actuación en Maroñas lo había colocado a la cabeza de los jockeys, y era conceptuado como el mejor de aquel hipódromo; en Palermo, en el breve plazo que ejerció su profesión, evidenció dotes poco comunes, que lo consagraron de inmediato, colocándolo entre los mejores látigos que contábamos actualmente.

Esperamos que su alejamiento sea a corto plazo, y que una mejoría franca lo restablezca y lo vuelva a la vida hípica, donde lo esperan aún muchos días de gloria.

LA DEFERENCIA DEL STARTER CON SIERRA LEONA DEBIERA SER GENERAL

Llamó la atención el domingo último la deferencia que observó el starter con Sierra Leona que, empacada, se negaba a largar, ordenando a los demás del lote a ir en su busca y acompañarla para que lograra partir sin desventaja.

Muy acertada y ponderable encontramos la medida, pero sería ésta más simpática si fuera general, y se hiciera con todos los que se muestran inquietos y nerviosos en las cintas, y no se limite únicamente a determinados animales.

Son dignos de esta atención todos los propietarios, sean o no clásicos sus caballos, y se ha demostrado con la actitud asumida por el starter, que muchos animales indóciles no lo serían y olvidarían sus mañas si se les tratara como lo hizo con Sierra Leona.

CONCURSO DE PRONOSTICOS

Damos a continuación la posición que ocupan las diferentes publicaciones que intervienen en nuestro concurso mensual de pronósticos, luego de efectuada la última reunión en Palermo:

1	Fijas y Batacazos	8	4
2	Fray Mocho	7	7
3	Ultima Hora	7	4
4	Crónica (R.)	7	3
5	Opinión Nacional	7	2
6	La República	6	5
7	Diario del Plata	6	5
8	Sports (La Plata)	6	5
9	La Voz del Interior	6	4
10	La Unión (Lomas)	6	4
11	El Diario	6	4
12	La Fija	5	5
13	El Día (M.)	5	5
14	Los Principios	5	5
15	La Argentina	4	7
16	La Acción	4	7
17	D. La Plata Zeitung	4	7
18	CRITICA	4	6
19	Fantasio	4	6
20	La Mañana (P.)	4	6
21	La Opinión (Avda.)	4	6
22	La Suerte	4	5
23	Don Pepe	4	5
24	El Heraldo (B.)	4	4
25	Revista Sportiva	4	4
26	La Fronda	4	3
27	El Diario Español	3	7
28	El Diario	3	7
29	Cine Mundial	3	5
30	Buenos Aires (La Plata	3	3
31	L'Italia del Popolo	0	0

CABALLERIZAS ARGENTINAS EN FRANCIA

Un nuevo triunfo

Despachos telegráficos de París hacen saber que ayer en el Hipódromo de Tremblay, se corrió el premio Poetesse sobre 2150 metros, con una prima de 30.000 francos al vencedor.

La victoria correspondió a Tetralela, de propiedad del Sr. Martínez de Hoz, e hija de The Tetrarch y Crimea. Segunda Wunareta.

CON ACOSTA ANATEMA NO TUERCE LA CABEZA

Fué el comentario general, después del clásico "Enrique Acebal", al notar que la hija de Asturiano no sesgaba su línea ni volvía la cabeza para ningún lado, como parecía fuera su costumbre, cuando la corría otro jockey.

Y es el caso que debemos hacer notar que cuando anteriormente la corriera Acosta, tampoco en los finales movía oblicuamente la cabeza, siguiendo su línea rectamente.

¿Será que tiene simpatía por el "grone" ¿O más bien será que nota más energía en este piloto, que la obliga a obedecer y a emplearse a su voluntad?

Sea lo que fuere, el caso es que con Acosta, Anatema no dobla la cabeza, y responde ampliamente a sus insinuaciones.

Hipódromo Argentino

Programa completo para el domingo 21 y cuya declaración de forfait se efectuará hoy a las 18.30:

Primera carrera — 1800 metros

Hablilla 59	Marquise 48
Espiga 56	Oca XII 47
Outrageuse 53	Raquel 46
Sor Belén 52	Orraca 44
Malvaloca 49	Pet 44
Chimere 49	Miss Clara 40
Calabria 48	

Segunda carrera — 1.100 metros

Vigorosa 55	La Peta 55
Flirting Lady 55	Estela 55
Bianca Capelli 55	Pompadour 55
Pretty Fly 55	Sarcástica 55
La Licorne 55	Japónica 55

Tercera carrera — 1.600 metros

Bendigo 55	Gamint 55
Ayelo 55	Padillita 55
Degoutte 55	St. Peter 55
Conjuro 55	Ruiseñor 55
Zapirón 55	Pretendiente 55
Bochazo 55	Rip 55
San Blas 55	Botafumeiro 55
Royal Line 55	Pekín 55
Fogoso 55	Frascuelo 55

Cuarta carrera — 2.200 metros

No Griten 57	Dineral 51
Almirante 57	Micrón 49
Barafoot 53	El Taura 45
Pretender 51	Zas Tras 45

Quinta carrera — 3.500 metros

Barbijo 60	Stayer II 62
Murmullo 60	Ordenanza 60
Polibio 60	Sierra Leona 58

Sexta carrera — 1.600 metros

Pride 56	Frangollo 52
Montpellier 54	Pichiman II 52
Peñaflor 53	Tizón 52
Beau Sejour 52	

Séptima carrera — 1.600 metros

Copiapó 63	Outrageuse 48
Polibio 56	Sor Belén 48
Gran Pillete 55	Rebenque 47
Teladí 53	Conlan 46
Pibe 51	Chimere 44
Ranquelero 50	Mormón 43
Charro 48	

Octava carrera — 2.200 metros

Hablilla 59	Charro 53
Wodman 58	Poully 53
Roi de Tréfle 57	Vándalo 52
Murmullo 57	Morrongo 50
Espiga 56	Fromentín 49
Ranquelero 55	Mormón 48
Sandokán 55	Marquise 43

M. ALTAMIRANDA SE VA A MONTEVIDEO

Va contratado por el stud 19 de Abril

Esta noche se embarca para Montevideo, a donde va contratado por la caballeriza 19 de Abril como primera monta, el jockey Modesto Altamiranda, discreto elemento y de no corta actuación en nuestro primer circo de carreras. Altamiranda ha tenido una actuación muy discreta siempre como jockey y consiguió granjearse las simpatías del público aficionado por su honradez en el desempeño de su misión. En Maroñas tiene amplio margen para destacarse, ya que va contratado por una caballeriza de la importancia del stud 19 de Abril, que tiene elementos de primer orden con quienes podrá lucirse.

Feliz viaje y que con el cambio de aire cambie también su suerte.

HAY QUE SABER ELEGIR LOS APRENDICES

Cuando el peso da margen, debe elegirse con preferencia los aprendices de condiciones y experiencia demostradas.

El alivio de los tres kilos resulta contraproducente cuando falta jockey.

Agramont, con Pintado, Vecino, etc. o cualquier jockey, no pierde la carrera que le ganó Oxus, en la que no supo sacar partido de las energías de su caballo, y éste corrió sin gobierno los últimos doscientos metros, precisamente cuando debía definir la carrera.

Que vayan sacando deducciones de este ejemplo aquellos que no sólo quieren favorecerse con los kilos, sino cobrar mayor dividendo, con montas sin prestigio.

La conferencia de mañana en el Instituto de Hipología estará a cargo del Dr. Cassai

Siguiendo el ciclo de conferencias que tan buena aceptación han tenido en el gremio de profesionales del turf y propietarios de caballerizas, y cuya importancia está demás hacer resaltar, le corresponde disertar ,en la que se anuncia para mañana, al doctor Godofredo Cassai, director del Instituto de Hipología del Jockey Club, quien hablará sobre "Cómo está constituído y cómo funciona el organismo del caballo de carrera".

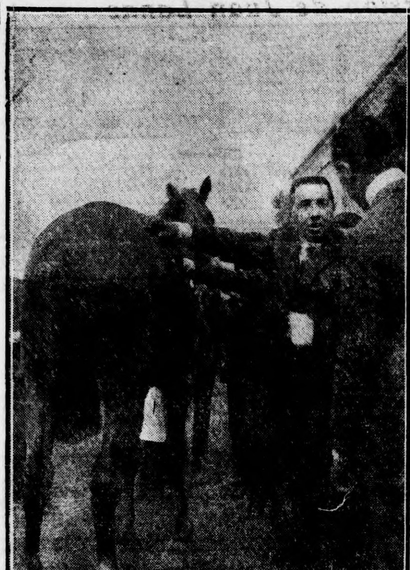

El doctor Cassai examinando un caballo de carrera en el Instituto de Hipología

La personalidad del orador que ocupará mañana la tribuna es bien conocida por todos aquellos a quienes interesa directamente la conferencia. El doctor Cassai, en efecto, vinculado desde hace muchos años a nuestro turf, ha contribuído grandemente con sus iniciativas al progreso del mejor cuidado del caballo de carrera y a los procedimientos a adoptarse para la cura de los males de que adolecen.

La escuela de herradores ,con cuya instalación se ha marcado un sensible progreso en el arte de herrar los caballos, evitando con ello no pocos inconvenientes a los pura sangre, a punto de que actualmente son muy raros los contratiempos que sufren los caballos de carrera por ese motivo; la fundación de la escuela — ahora Instituto de Hipología — con su correspondiente museo y sala de cura y operaciones para caballos con todos los adelantos modernos, no excluídos los rayos X, se deben en buena parte a su iniciativa.

No necesita el doctor Cassai, por consiguiente, mayor presentación para decir que su conferencia de mañana reviste mucho interés y, por lo tanto, corresponde que ningún profesional del turf ni propietario de caballeriza falte a la cita.

El doctor Cassai se ocupará ,en su disertación, de cómo está constituído y cómo funciona el organismo del caballo de carrera, considerando a éste como un motor animado en sus varios aspectos.

Por ello pueden formarse una idea de la importancia que reviste la conferencia.

A escuchar, pues ,la palabra autorizada del doctor Cassai. Esta conferencia de mañana, como de costumbre, dará comienzo a las 17.30.

Fué entusiastamente festejado el XI aniversario de "Crítica"

sta es la mesa conque la muchachada de CRITICA festejó el XI aniversario de su fundación, de que damos cuenta en la presente crónica. — Uno de los bandeonistas que gentilmente amenizó la fiesta

on motivo de cumplirse ayer el XI versario de la fundación de nuestro io, un grupo de redactores reunióse fraternal ágape para festejar tan sto acontecimiento, y estrechar, al mo tiempo, entre el personal de la a, vínculos de solidaridad y compaismo, haciendo un breve paréntesis áspero tiroteo de la labor diaria.

lás de sesenta comensales, fueron que mutuamente se invitaran a tarse a la mesa opíparamente dissta como cuadraba a las excepcioes circunstancias, y que presidida itilmente por nuestro director, Sr. talio Botana, transcurrió en medio de nca camaradería y de la mayor corlidad. Abundaron, como de costum-, los chistes, los cuentos picarescos as narraciones amenas, no escaseanlas anécdotas también de los pasados npos, cuando la vida de CRITICA, jeta a los sinsabores propios de las ciaciones periodísticas, no se desenlvía tan próspera ni tan brillanteente como hoy. Había entre los consales, gente de la guardia vieja, y, r supuesto que ella era la que en mar grado hacía el gasto de las narranes heróicas. Taborda, desde la cacera, se desquitaba de aquellas amars épocas, prendido empeñosamente de edio pollo "allo spiedo".

Llegado el momento de los brindis, dos querían hablar conjuntamente: ero como ello no podía ser por razones vias, se dejó que primero hablara El Duende de la Colegiata", que lo hi como de costumbre "a seis columas" según la frase de un chusco, connuando luego Taborda, Guibourg, y Quico" Martínez Cuitiño, cuyos gestos, lemanes y chistes, fueron, según es áctica, los más entusiastamente fesjados. Una orquesta de bandoneones ue espontáneamente se presentó al ágpe, amenizó la reunión en forma simática, haciendo oir trozos de música riolla que fueron todos unánimemente plaudidos. Al final, y cuando los conurrentes se levantaban ya de la simática mesa, una carta de Dedico, el iejo cronista de carreras, puso una noa sentida y agradable: desde la cama l antiguo camarada quiso adherirse a a fiesta, y remitió para ello la carta ara nuestro director, que transcribiaos textualmente, y que dice así:

Señor Botana:

A usted, que tanto le debo, hago que eguen mis saludos y felicitaciones en esta memorable fecha, que yo como fundador el coloso CRITICA, la recuerdo gratamente. Once años han transcurrido, pero mí me parece que fué ayer cuando, al le de las linotipos de Rosso, discutía con sted si las pruebas de carreras debían o o corregirse.

CRITICA hoy está consagrada, y para atisfacción de todos los que la queremos, cupa en el periodismo argentino un puesto rominente que aun se elevará más.

Desde la cama, donde sigo amolado, reiero mis felicitaciones, director. — *Dedico.* -15-9-24.

Agotado el programa oficial, diremos e la fiesta, la muchachada se dispersó n medio de la lluvia por esas calles de ios, rumbo a su casa algunos, y otros ara continuar la "garufa", que por lo mena, en realidad costaba terminarla. la hora de cerrar esta edición, muchos no han vuelto aún...

VOCES AMIGAS

(DE "LA ARGENTINA")

Cumplió ayer 11 años de vida este restigioso y valiente colega de la tarde. Hoja popular por excelencia, "Crítica" refleja en sus páginas una modalidad interesante del espíritu porteño. En todo amable, unas veces, blandiendo el látigo, otras, ha estado siempre al servicio de las buenas causas, defendiendo los intereses colectivos y, muy especialmente, los de las clases trabajadoras.

En su década de vida ha escalado, paso a paso, la envidiable y merecida altura en que actualmente se halla, entre el periodismo nacional. Los servicios informativos de sus tres ediciones diarias, los ingeniosos "monos" de sus dibujantes y el vibrante estilo de sus artículos, han asegurado al colega su enorme difusión en todo el país y le permiten enorgullecerse, con razón, de haber introducido una nueva modalidad en el periodismo de esta parte del continente.

Que prosiga su marcha ascensional con los augurios que formulamos en este día al valiente colega y a su inteligente dirección.

(DE "L'ITALIA DEL POPOLO")

Ha cumplido ayer once años de existencia "Crítica", el grande y más difundido diario vespertino. El colega podrá observar el sendero ya salvado, con amplia satisfacción. "Crítica" ha alcanzado una solidez tal que la pone a cubierto de todo inconveniente y le permite caminar a pasos agigantados hacia su porvenir luminoso.

Diario de factura moderna, donde cualquier suceso tiene su registro inmediato y el comentario concorde con los tiempos nuevos, claro y ligero, pronto a socorrer la causa de los humildes, con amplios servicios informativos del país y del exterior, "Crítica" se ha transformado para el público de la noche en su órgano indispensable.

Nosotros nemos visto la ascensión del colega—que en otro campo es también la nuestra—con particular placer, porque "Crítica" es entre los diarios locales el que mejor ha comprendido la naturaleza de la trágica dictadura que destroza a Italia. Es "Crítica" quien con notable franqueza se puso de parte del derecho y de la justicia, contra el retorno a las tinieblas.

A los compañeros de "Crítica" vaya en este día de fiesta el saludo augural de "L'Italia del Popolo".

De LAST REASON

La conversión de Juan Lanas

Lanas, Juan, de cuarenta y dos años, casado, linotipista de oficio y catedrático con título revalidado en todos los hipódromos de Buenos Aires (capital y provincia) acaba de ser víctima de una tragedia espantosa, de una de esas tragedias que paralizan la sangre, encanecen los cabellos y aplastan a un tipo como si le cayera encima, desde un quinto piso, la robusta humanidad del ingeniero jubilado Casella, después del almuerzo.

Juro que no hay en mí la menor intención al escribir esto, me limito a narrar un caso de curación patológica y sin resultancias, que aquellos cansados de la vida (deportiva) escarmienten o no, eso no me interesa. Yo les hago el cuento para que lan, mediten y luego convengan conmigo en que la fatalidad es más fuerte que todos los propósitos humanos, que ella juega con nosotros, se divierte con nuestros esfuerzos, se ríe al vernos traginar al divino tonbo por romper los piolines del destino, y luego, cuando nos ve sudorosos, casi muertos pero a punto de llegar arriba... entonces, arriba, primero ella.

Juan Lanas era un hombre como Nosotros somos, vos, etc., lector, tus amigos y yo, tipos todos de una sola pieza y eso, mal amueblada, muchachos de gran clase pero de pocos medios, capaces de montar el potro de una redoblona en la primera y galoparlo sin límite por las seis del medio para sofrenarlo en la última, lerdos para todo menos para seguir un desarrollo sin perder pisada, y que desde el tatersall dan fallo exacto en finales de media cabeza. En el taller feliz él trabajaba cuando la suerte le soureía con material hípico, y más de una vez se permitió el lujo de enmendarle la plana a los cronistas en eso de ortografiar nombres difíciles, prontuariar un burro y hasta dar opiniones sobre los posibles ganadores. ¡Clase, canejo, clase! Casado, como tengo dicho, siguió haciendo performances muy honorables en las pistas, sin dejar por eso de cumplir como bueno en el haras: cuatro productos, todos machos, vinieron al mundo para glorificar su pedigrée de burrero insigne, y sus nombres eran otras tantas esperanzas de futuro perfecto. Mingo, Naciano, Botafogo y Gonzalo... ¡Como la gozaba el tipo con la indignación de la patrona cada vez que volvía del Registro Civil con la libreta ennoblecida de ese modo! Porque, digámoslo de una vez, la rea consorte no la iba con los tungos. ¡Ella sabría por qué! Pero ante la voluntad del déspota, la pobre se achicaba como un debutante al llegar a la raya. A veces, los lunes, cuando el hombre se tiraba a muerto a la hora de ir a la imprenta y pedía a gritos una aspirina doble, ella, junto con el remedio le hacía tragar un poco de la amargura que era su pan de cada día.

—Pero no ves, viejo, que los burros no dan más que dolores de cabeza. Dejá las curses y vámose los domingos al cine con los purretes.

—Regolvé otro poco l'aspirina que se deshaga.

—... y vas a ver como te sale más barato y no vas a andàr hecho un rante, con el pantalón remedao...

—Poneme dos papas con yerba p'attivar el remedio.

—... y el funghi que parece una canastra, parece... y la camisa reçortada por los codos y el...

—L'acabás o no ¿no te digo que me duele la cabeza?

Años y años, Juan Lanas fué aspirinizándose el estómago, mientras la purretada crecía en paños menores, y a la pobre dona se le iba arrugando el escracho de tanta miseria acumulada al 5 o|o y digo al cinco porque la cría salió mala y baguala como su padre. Por fin un día, después de un metejón horrendo que se llevó al Pío la máquina de coser, las frazadas y la colcha amarilla (regalo de casamiento), Juan Lanas rechazó la aspirina doble, se

vistió, dió un paseo largo por la Recoleta y de vuelta a casa, le largó a la pobre mujer este discurso, previo desalojo de la prole, para no perder autoridad moral.

—Mirá vieja, soy un desgraciao. Van pa siete años que te tengo atada al palenque de la mishiadura, sin sacarte el recao del lomo; la culpa fué de los malditos tungos... Aura vengo d'escupir en la puerta del hipódromo y te garanto que no pongo más los pies en la perrera.

Ella alzó los ojos del suelo.

—¿Vas a dir al Paddock?

—Por esta cruz te juro que renuncio a los burros.

—Ya me lo tenés batido tantas veces que me lo se de memoria.

—Te lo juro por la salud de Botafogo y de los otros tres.

—¡Se van a morir los pibes!

El se enojó.

—¡Avisá si m'estás cachando! Esta vez va de veras, y pa que no me pueda arrepentir, esta noche me voy pa la cosecha a que se allvée la zabeca de la osesión del burrismo. Haceme un bagayo con dos mudas, el bufoso y la postal de los pebetes.

Y se fué. La cosa le prendió como vacuna de cuartel y por mucho que la patrona se pusiera de rodillas y le dijese...

—No me aspementés la vida, viejo, que ya es tarde pa cambear de pelo... quedate y seguí burreando aunque te jugués la cama... ¿qué querés que haga yo sola sin quien mire por tus hijos?...

—Cayate y no te me crucés, que te distanceo de un bollo. Quiero ser gente; quiero curarme a lo perro, lambiéndome la sarna d'este vicio canaya y repunante. Chau y tené pasensia hasta que güelva tu coso, curao y regenerao...

Se fué. ¡Pobre Juan! Tres meses anduvo entre tarugos, gaitas, trigales y bichos colorados. De noche, cuando se metía bajo la carpa, apretándose las narices para no sentir el hedor de las patas que sus vecinos de departamento le arrimaban al naso, volvía su pensamiento al bulín donde la pobre rea y los cuatro productos lo esperarían con ansia. Pero él quería volver curado y con menega. ¡Ah, los tungos... ande portan a un hombre, caracho! Por fin una tarde, cobró su última quincena, se hizo cortar el pelo y con el paco embolsado en los nudos de un pañuelo a cuadros, tomó el tren de vuelta. ¡Juan Lanas, viejo y peludo, ahora sí que sos un hombre, ahora sí que vas a respirar a pleno pulmón el aire de la regeneración ganada a rigor de muñeca!...

Llegó a la capital un domingo por la tarde y voló al rancho sediento de hallarse en casa, entre el piberío barullento y en brazos de la percanta. ¡Cha que le bailaba el batidor de la zurda! ¡Y no sólo ese se alborotaba al pensar en la vieja!...

El convento como en tarde de domingo, silencioso, lavadito, sin ropa tendida. Algunas vecinas lo atajaron.

—¡Oh don Cuan, ¿cume va don Cuan? ¿le va ben?

Hizo a un lado a la gringada y entró hasta el fondo; de lejos vió la puerta del bulín abierta para esperarlo... los cuatro pibes amontonados alrededor de la mesa... absortos con la lectura... ¡pobrecitos! y les pegó el saludo.

—¡Pebetes!...

Los cuatro volvieron la cabeza a un tiempo.

—¡Zaz... el jovie!...

De una mirada abarcó el cuadro: los cuatro pibes, escolasaban un monte criollo con un mazo mugriento; puestas de nikel y cobre casi copaban la banca a un caballo de oros...

—¿Dónde está tu madre?

La voz le salió ronca, temerosa: los pibes no se animaban... al fin el más épico habló.

—Y... se fué a los burros, se fué... ¿No ves que somos domingo?

Noticiario del Box

Será interesante la reunión pugilística del sábado

ES DIFICIL DE PRONOSTICAR EL RESULTADO DEL GRAN MATCH DEL SABADO

Será un combate brillante y equilibrado el que sostendrán Gandolfi Herrero y Castañares

El sábado, si el tiempo lo permite, se realizará en el cómodo estadio Luna Park, la primera reunión de la segunda rueda del campeonato argentino de profesionales. En ella, como lo hemos anunciado ya, se disputarán dos encuentros: uno entre los pesos medio Víctor Druda y Juan Benavídez, y otro de gran interés entre los dos mejores profesionales argentinos de peso liviano: Alcides Gandolfi Herrero y Carlos Castañares.

El primero, tuvo una actuación de aficionado que lo hizo considerar en cierto momento como uno de nuestros boxeadores de más porvenir. Sin embargo, después de varias victorias de mérito decayó visiblemente y fué vencido por Pedro Casella y Julio Mocoroa. Más tarde, hace ya unos meses, sufrió una nueva derrota frente al fuerte Luis Ferré, que obtuvo la victoria por puntos en ocho rounds.

Sin embargo, en ese encuentro dió ya la impresión de que sus indudables condiciones volvían a ponerse en evidencia. Y, en efecto, poco después debutó como profesional y venció en forma brillante a Venerando Gómez. Más tarde derrotó al francés Victor Minuty, y luego, entre otros triunfos, obtuvo uno en el actual campeonato, contra Júpiter Kid.

Carlos Castañares tiene antecedentes tan meritorios como esos. Vencedor de Leonardo de Lafuente, en el campeonato que se disputa, como profesional venció también entre otros al fuerte cordobés Martoni.

Los dos son dos boxeadores elegantes, de gran escuela y acción lujosa. Castañares tieen una defensa superior y un juego más cerrado y seguro. Los dos colocan sus golpes con una gran velocidad y precisión. Castañares tiene una falta importante para ser un hombre completo: su punch extraordinariamente débil. Gandolfi Herrero pega mucho más fuertemente y con ello compensará la mejor defensa de su adversario del sábado.

El resultado es difícil de prever; pero lo que sí puede asegurarse es que el combate será de un brillo y una escuela poco comunes.

Quartucci y Mocoroa se encontrarán el 4 de octubre

El interesante match se realizará probablemente en La Plata

Se anuncia para el 4 de octubre próximo la realización de un match que tendrá un gran interés para los aficionados: la revancha Quartucci-Mocoroa.

Como se sabe, estos excelentes pesos pluma, se encontraron en el match final de la selección argentina para el envío de nuestros representantes al torneo olímpico de París, y Quartucci ganó, en un combate magnífico, por puntos.

Después de ese triunfo, Quartucci confirmó sus grandes condiciones, teniendo en París una actuación brillantísima, recibiendo una decisión en su contra en el match con el actual campeón mundial, el estadounidense Fields.

Sin embargo, son muchos los que creen que el campeón sudamericano Julio Mocoroa puede vengar, en un nuevo combate, la derrota que le infligió Quartucci, y éste, dando prueba de un gran espíritu de portivo, quiere facilitar la oportunidad de que la superioridad de uno u otro quede francamente dirimida.

El match se llevará a cabo en un nuevo local pogilístico de la vecina ciudad de La Plata.

Habrá peleas en el Velódromo de Palermo

Borneto v. Sotelo sería el match inaugural de ese nuevo estadio pugilístico

Se prapara la inauguración de un nuevo gran estadio al aire libre: el Velódromo de Palermo. Tiene el nuevo local para espectáculos pugilísticos, las comodidades y amplitud necesaria, para realizar combates de importancia. El Velódromo de Palermo se inaugurará como estadio de boxeo, posiblemente en octubre próximo.

Uno de los primeros matches a realizarse sería el de Aurelio Borneto, conocido profesional argentino de peso medio pesado y el uruguayo Juan A. Sotelo, que reaparecería luego de algunos meses de descanso, con ese combate.

DOS VIEJOS AMIGOS DE FIRPO, WIDMER Y GARTLAND, SON AHORA LOS ENCARGADOS DE PROBAR SU CULPA

El campeón se ha creado el odio de sus mejores amigos con su torpeza y egoísmo

Al seguir el proceso iniciado contra Firpo por el canónigo Chase, en su desarrollo, se observa el hecho interesante de que son dos antiguos amigos del campeón los testigos más empeñados en probar su culpabilidad.

Guillermo Widmer, secretario que fué de Firpo el año anterior, y Hugo P. Gartland, que actuó en Buenos Aires como director técnico del entrenamiento de nuestro gigante para sus matches con Lodge y Spalla, son los encargados de dar fuerza a la acusación del canónigo Chase.

Esto prueba que Firpo con su torpe egoísmo y su falta de verdaderos sentimientos de amistad, logra alejar los mejores afectos y convertirlos en un odio que trae un afán de venganza en cualquier forma, de ese hombre poderoso por su dinero y su fuerza.

No son solamente Widmer y Gartland los que siendo un día amigos de Firpo, se han convertido en sus más enconados adversarios. Podríamos recordar a muchos a quienes ha sucedido lo mismo.

Firpo no puede tener amigos. Cuenta sólo con servidores, encargados de halagar sus defectos y de otras tareas, en las que no interviene más que el interés utilitario.

¿Quién no recuerda a Gartland, saltando conmovido hasta las lágrimas, al cuello de nuestro campeón, cuando éste derribó a Lodge, en River Plate? Pues bien, a pesar de que Firpo cortó toda relación con él en Buenos Aires y Gartland partió un poco desilusionado para la Unión, iba todavía conservando estimación por aquél. Al Reich, en una carta que publicamos hace días, hablaba de las extrañas y descomedidas actitudes de Firpo con Gartland. Fruto de ellas es que éste se haya puesto a declarar en contra de Firpo.

Con Widmer ha pasado lo mismo. Esto prueba que el campeón argentino va creándose, él mismo, a fuerza de egoísmos y torpezas, dificultades y más dificultades.

Lo que parece a primera vista sólo consecuencia de la fobia de un canónigo, se ve que tiene su principal origen en los propios defectos de Firpo.

Fué lucido el festival del B. C. Firpo de La Plata

Como habíamos anunciado, en números anteriores, realizóse el sábado por la noche el anunciado festival boxístico, cuyo número de fondo era el match entre los aficionados de peso pluma Santiago Pacheco y Héctor Soto.

La concurrencia que asistió aplaudió con bríos las incidencias que se sucedían.

Dióse comienzo al programa con una exhibición a cargo de E. Llanradó y S. Sánchez. El primer match estuvo a cargo de E. Cortezo, que se impuso a S. Morales. R. Baco venció, por abandono a O. Dillón, en el quinto round.

S. Arzuaga realizó una movida exhibición con el profesional mendocino A. Alloqui, que agradó al público. Luego subieron al ring los aficionados Carlos Canesa y P. Pagliari, resultando éste vencido por puntos.

El match de semifondo lo realizaron los aficionados Lucio Figueroa y Saúl Firma Paz. Se impuso éste, por abandono en el tercer round.

Luego, bajo las órdenes del profesional mendocino Daniel Segura, se dió comienzo al match final a cargo de los aficionados Santiago Pacheco y Carlos Soto.

Desde la iniciación del encuentro, fué absoluto el dominio de Soto, que, con violentos punchs, derribó a Pacheco, no logrando el referée contarle los segundos.

Luego el match fué equilibrado, dado el extraordinaria corajo de Pacheco, que llegó, después de notables incidencias, a ganar el match.

En el último round Soto fué descalificado por entrar un golpe bajo, que lo alcanzó con violencia, colocándolo en condiciones de no poder seguir el combate.

El Club A. y S. Argentina realizará el sábado un festival

En el local de la calle Terrero 561, se llevará a cabo un festival de aficionados a base del match Besares-Néstor Herrera, ambos de categoría pluma.

El programa posee un vasto número de encuentros.

A continuación damos el programa de los matches a realizarse:

Peso mínimo: R. Pérez Algaba v. O. Cellal.

Peso mosca: Manuel Rey v. E. Ruival; I. Jaquín v. R. Herrera; Carlos Bernasconi v. Justo Suárez.

Peso gallo: J. A. Nogueira v. A. Anfn.

Peso pluma: L. Erra v. A. Bucaglia.

Peso liviano: J. C. del Aguila v. F. Barbero.

Peso medio mediano: José Sorribas v. José Candela.

Match de fondo, peso pluma: Pedro Besares v. Néstor Herrera.

RICKARD NO HA PODIDO FABRICAR TODAVIA OTRO ADVERSARIO PARA DEMPSEY

Ed Hughes, el conocido dibujante yanqui, comenta en forma gráfica los esfuerzos de Rickard para realizar buenos negocios sobre la base del campeonato mundial. 1.—Dempsey y Kearns esperan a la puerta del gran organizador de combates que se les confeccione algún adversario. 2.—Wills, uno de los candidatos al gran encuentro. Sin embargo, a pesar de que él lo asegura y de su reciente triunfo, la pantera no convence demasiado de su poder. 3.—Jack se pregunta, ¿quién será mi próximo contrario? 4.—Firpo, uno de los preferidos de Rickard, fué anulando el jueves gritando ¡foul! 5.—Cuando a Rickard le interesa un hombre, hasta la comida le vigila. 6.—El sueño desvanecido de Firpo

Nómina de vencedores de la última rueda del campeonato santafecino de aficionados

A continuación indicamos la nómina de vencedores de la última rueda del campeonato santafecino de aficionados que viene desarrollándose con marcado éxito en aquella provincia.

La reunión fué interesante, resultando vencedores los siguientes aficionados: Roberto Spetazza, Gaspar Vicentin, Domingo Schneider, Juan Melfi, Francisco Schillone.

Los vencedores se perfilan como serios candidatos para las finales.

Farmer Lodge fué puesto knock-out por Romero Rojas

El chileno lo envió fuera del ring de una terrible derecha

El campeón chileno Quintín Romero Rojas, que después de su derrota frente a Floyd Johnson, en el primer encuentro que sostuvo en Estados Unidos, ha obtenido numerosas victorias, siguió ayer la serie, poniendo knock-out en 6 rounds a aquel chacarero Lodge, que Firpo venció en cuatro, en el estadio de River Plate.

Como entonces, "Farmer" Lodge, peleó con Quintin agarrándolo desesperadamente para evitar sus golpes. Pero no pudo impedir que una corta derecha al estómago, lo derribara en el tercer round y que en el sexto, el chileno con otra terrible derecha, esta vez al mentón, lo enviara por entre las cuerdas fuera del ring. Allí se le contaron los diez segundos.

Es evidente que Quintín Romero Rojas hubiera podido realizar una campaña resonante en la Unión, si hubiera ordenado sus adversarios, eligiendo a los más débiles para comenzar y midiéndose recién ahora, con Floy Johnson u otro de su fuerza.

Hizo las cosas al revés y ahora, sabiéndose ya hasta donde llega su poder, se encuentra con los adversarios de segunda categoría que enfrentaron a Firpo. El jueves último, el mismo día del match de este con Wills, el chileno había puesto knock-out a Joa Mc. Kann, otro de los vencidos por nuestro campeón.

El 21 se llevará a cabo el festival de la Asociación Deportiva de Comercio

En el amplio estadio que posee esta institución en Palermo, se realizará una fiesta a base del match a cargo de los aficionados de peso liviano, Carlos Moretti, del Boxing Club Firpo de La Plata y Honorio Latorre, de esta localidad.

Moretti es un boxeador que ha realizado en nuestros rings dos encuentros, siendo sus oponentes Santiago Cordido, con quien empató en cinco rounds, y Juan Florencio que lo venció por puntos.

En cuanto a Latorre, es bien conocido entre nosotros, siendo su campaña sumamente meritoria.

Otros números importantes del programa estarán a cargo de los profesionales Eduardo Peyrade, vencedor de Benavídez y Jorge Sasariego, que harán tres rounds académicos. Harán también una exhibición los aficionados Armando Preziosa y Roberto Scarpa.

Las preliminares aun no han sido convenidas.

Desafíos

Antonio Benincasa, de peso gallo, desafía a todos los aficionados de su categoría, a un match a cinco rounds. [illegible]

Se realizará un festival en Morón

El jueves se realizará, en Morón, un festival pugilístico organizado por el club atlético de aquella localidad, Flores Central, y que se llevará a cabo en el cine Italia Una.

El programa es el siguiente:

Peso microbio — Oscar Cellar v. Arturo Alonso: Match, Kid Totocho v. César Crosito.

Peso liviano — Daniel eKarns v. José Rodríguez.

Peso mosca — Damián Doval v. Ricardo Babastro.

Peso mediano — Andrés Dova: v. Rómulo Pardini.

Peso liivano — Kid Werner (campeón suizo) v. Sócrates Mitre, 10 rounds de 3 minutos, guantes de 4 onzas.

Santiago Pechini acepta el reto de Pablo Molinari

Santiago Pechini, el conocido aficionado de peso medio pesado, nos comunica que acepta el reto de Pablo Molinari.

Las condiciones deben estipularse en el Royal Boxing Club (Luna Park).

Hemos presenciado las diversas secciones de entrenamietno que realiza Pechini, dejándonos una impresión favorable de su actual estado.

El fuerte medio pesado, nos expresó también su deseo de encontrarse nuevamente con Fornetti.

LOTERIAS A SORTEARSE EN SEPTIEMBRE

Loterías	Días	Premios	Pesos
Córdoba	18	19	25.000
Buenos Aires	19	43	50.000
Montevideo	19		50.000
Tucumán	20	19	25.000
Nacional	23	20	80.000
Montevideo	24		20.000
Córdoba	25	19	25.000
Buenos Aires	26	33	25.000
Tucumán	27	19	25.000
Nacional	30	20	80.000
Montevideo	30		50.000

Teatros

Van desfilando cómicos buenos, cómicos malos, autores, snobs, empresarios, musicantes y portugueses

LA PAVLOVA OFRECIO ANOCHE UNA COMEDIA DE AUTOR HUNGARO

CON "L'UFFICIALE DELLA GUARDIA" LA ACTRIZ RUSA SE IMPUSO EN DEFINITIVA AL PUBLICO PORTEÑO

"L'ufficiale della guardia", producción que su autor Ferenc Molnar clasifica como juguete, nos dió a conocer anoche en el Cervantes la compañía de Tatiana Pavlova.

De este comediógrafo conocíamos "El diablo", que estrenara hace diez años Ermete Zacconi en el Odeón y que en su temporada del año anterior reprisara con gran éxito en el Nuevo.

"El diablo", comedia novelesca de gran fondo filosófico, reveló a Molnar como escritor de enjundia y hábil hombre de teatros. De sus valores en la literatura teatral, dimos cuenta últimamente al hacernos eco del éxito que obtuviera en el teatro de los Campos Elíseos de París, con "Lilliom", que pusiera en escena Pitoeff.

El autor húngaro, que se ha caracterizado por sus producciones de índole extravagante, ha sido, al concebir "L'ufficiale della guardia", menos afortunado que en sus obras anteriores. Falta a la comedia que conocimos anoche, a pesar de conservar la belleza de su estilo, esa profundidad de pensamiento que hizo gala con abundancia de paradojas e imágenes en "Lilliom" y "El diablo".

Molnar ha tejido en "L'ufficiale della guardia" un asunto por demás artificioso y falso. Su característica fantasía, en este caso, ha perdido vuelo, para quedarse en lo infantil y tonto. Veamos sino, en breves trazos, la urdimbre de la trama:

Un artista casado con una actriz, que posee cálido temperamento de cortesana lírica, pues sus múltiples deslices no son venales, resuelve salir de dudas con respecto a su fidelidad. Para ello nada mejor que hacerle la corte, transformándose en un noble oficial de la guardia, que será la mejor caracterización de su vida de actor. La actriz cae en la celada y cede a las instancias del oficial, que a la postre descubre su inverosímil truco y se muestra como marido... Ella, con astucia felina y refinados medios de mujerzuela hecha a las farsas del amor, le convence que estaba en el secreto de su transformación. Nada más.

La finalidad de Molnar, si es que la hubo, parece ser la de exaltar la imbecilidad de los enamorados, frente a las argucias de una mujer que domina los complejos problemas de la carne...

Pero, para llegar a este resultado, el autor de "El diablo" se vale de medios tan arbitrarios como el de la doble personalidad del marido. Si algo le salva, es su acertada clasificación de juguete a "L'ufficiale della guardia". Lo que vale decir que Molnar ha tenido pocas pretensiones al trazar su obra. Sin embargo, es bueno consignar que a pesar de ello, se advierte en la obra de anoche al habilísimo hombre de teatros y al ágil escritor.

La interpretación—

Tatiana Pavlova, jugó el rol de "Attrice", con ese su originalísimo modo de interpretar la psicología de mujeres con mentalidad de máquina cinematográfica.

Todos los detalles que pudieran realzar la figura de esa mujerzuela de infatigable coquetería, los puso al servicio del personaje la inquieta actriz rusa, con prodigalidad millonaria. Su juego escénico, de abundantes fases y rara seguridad, volvió a evidenciarlo ampliamente en la obra de Molnar.

La Pavlova vistió el personaje con extraordinaria elegancia, haciendo ostentación de lujosas "toilettes".

Este detalle y la feminidad refinada de la actriz rusa, causaron, como puede suponerse, las delicias de los espectadores del Cervantes.

Tatiana Pavlova se ha impuesto definitivamente al público porteño. Los grandes aplausos que se le tributaron anoche así lo indican.

El actor Cialente, cuyo rol debe ser el de protagonista, quedó, a pesar de correcta actuación, relegado a segundo término. En las dos fases que tiene el personaje a su cargo se desempeñó con su acostumbrada eficacia.

Bien María Raspini, Cechi y el resto del conjunto.

En forma apropiada y con extraordinario lujo de detalles, fué servida la escena.

"L'ufficiale della guardia" se repite hoy.

EDMOND DE BRIES ACTUARA EN EL TEATRO MAYO

Edmond de Bries, el "imitador de estrellas", en una de sus creaciones

Edmond de Bries, que es una de las más curiosas figuras del mundo escénico español, ha llegado ya a esta capital, como informamos oportunamente, y ha decidido su empresario, el Sr. Francisco teatro Mayo, dentro de breves días.

Edmond de Bries es el rey de... las tonadilleras. Ha llevado la imitación de los ademanes, de las actitudes, de la elegancia femenina de estas artistas hasta el punto de producir en el espectador la sorpresa y la ilusión más desconcertantes. Edmond de Bries ha sido calificado como un número de interés teatral único y excepcional. Por lo demás, de Bries, para quien no logra convencerle con sus simples imitaciones femeninas, presenta un lujoso espectáculo y un desfile de suntuosas toilettes. Con decir que en Madrid ha hecho recientemente, en uno de los teatros centrales, una temporada de más de ocho meses...

De Bries no interrumpirá la temporada de género chico español que con tanta felicidad y apoyo del público llevan adelante Ligero y su compañía. El imitador de estrellas actuará en las secciones vermouth y última de la noche, junto con el espectáculo del día.

LOS EMPRESARIOS NACIONALES QUIEREN SER MUSSOLINIS

IMPORTAN UN SERIO PELIGRO PARA NUESTRO TEATRO TALES DICTADURAS EMPRESARILES

NUESTROS AUTORES DEBEN ACTUAR ENERGICAMENTE EN DEFENSA DE SUS INTERESES

Mussolinismo empresaril—

Se está acentuando por momentos en nuestros empresarios, una tendencia peligrosa: la de dirigir las temporadas por ellos organizadas, saliéndose del terreno únicamente administrativo, de taquilla, para adentrarse en el campo artístico. La culpa de todo esto es de Carcavallo, según lo tenemos dicho ya. El ejemplo del empresario del Nacional quita el sueño a la mayor parte de sus colegas. Los empresarios admiran a Carcavallo, quieren imitarlo, lo propio que Da Rosas a Zacconi, Gutiérrez a Le Bargy o Contursi a un académico de la lengua. ¡Es tan lindo dejar de ser un personaje oscuro, cuya misión única está en conseguir, primero, un "caballo blanco" y después regatear sueltos, negar anticipos, sacar cuentas! ¡Cuánto mejor es proclamarse, dentro del recinto del propio teatro, nuevo Mussolini y hacer y deshacer a su antojo, sin otra cortapisa que la de su propia voluntad! El empresario, así, es quien acepta o rechaza las obras de acuerdo con sus posibles en materia de criterio; quien hace los repartos; quien... ¿por qué no?... escribe también su bodrio correspondiente y se empeña en hacerlo representar, tocado repentinamente por las musas. Esta ingerencia empresaril coincide, precisamente, con un retroceso del teatro nacional simultáneamente artístico y económico. Que así conspira esta gente, por aquello de que Dios ciega a quien quiere perder, contra lo más estimable para ellos, que es su propio interés venal. No hablemos del ridículo porque ya sabemos que los espíritus fuertes no experimentan esa sensación. Pero es lo cierto que la acentuación de esta tendencia va a resultar progresivamente perjudicial para nuestro teatro. Años atrás, un empresario tenía reparos en pasar por sobre la autoridad de un director artístico; no digamos que no lo hiciera, pero ello ocurría sólo en determinados casos y los procedimientos estaban llenos de diplomática suavidad; otro tanto le ocurría al empresario con el primer actor, al que no pretendía imponer su omnímoda voluntad. Las atribuciones estaban delimitadas. Y aun así esta división no era perfecta; daba motivo, muchas veces, a quejas, a reclamaciones justificadísimas. ¡Cómo será ahora en que los empresarios están dando sendos golpes de estado dentro de sus dominios, convencidos de que poseen, con el teatro, la omnisapiencia!

El nombre del empresario, solo en el cartel—

El ejemplo de Carcavallo creen muchos empresarios que es decisivo. Y demos gracias al destino porque no inspiró al empresario del Nacional la fatal manía de escribir para el teatro, porque en ese caso las carteleras de la mayor parte de nuestras salas de espectáculos estarían ocupadas por obras nacidas de las sendas seseras de nuestros empresarios.

—¿A qué soportar — decía uno de ellos — la vanidad de un primer actor cabeza de compañía que más que del negocio se ocupa de su lucimiento personal? ¿Por qué voy a soportar a un director artístico que hace "macana tras macana" a cambio de un buen sueldo y que tiene simpatías y odios en el ambiente, odios que hace refluir sobre mi teatro y perjudica, por lo tanto, mi temporada? Nada de eso. Se acabaron los zonzos. El año que viene ningún actor figurará en el cartel. Sólo mi nombre aparecerá en letras gordas. ¡Para eso pago! Voy a hacer lo que hace Carcavallo...

Y siempre, como ejemplo, el empresario del Nacional. No hablemos de las causas que han influído en el buen éxito de los negocios de este empresario, al que si se le debería imitar, sería precisamente en su tendencia a no imitar a sus demás colegas; no nos refiramos a la excelente ubicación del Nacional, a su clientela firme de tantos años; ni a que el sostenido buen éxito de ese empresario-director está en que ha sabido atraerse un grupo de autores idóneos, en los que puede blandamente descansar de toda responsabilidad en lo que al cartel respecta. Ni que se trata, después de todo, de un hombre de teatros avezado, no de un advenedizo.

En cuanto al empresario-autor amenaza difundirse y provocar más de un lío. Ya, por ejemplo, cierta compañía nacional está en conflicto con su empresario sólo por esa causa.

Los autores deben saber defenderse—

El Círculo de Autores "amenazó" con poner un valladar a las actividades más o menos literarias de los empresarios, a ejemplo de lo que está reglamentado en otros países europeos. Pero la cosa no pasó de una amenaza. Nuestros autores, por órgano de sus sociedades, nunca han demostrado mayor capacidad ofensivo-defensiva. Cuando deben exigir, parece que pidieran, de tal modo resultan suplicantes sus actitudes. Son capaces de tomar, de pronto, una actitud violenta, a veces sin mayor motivo, como recientemente ha ocurrido; pero en seguida echan máquina atrás, desisten, se disculpan y todo queda como estaba. Jamás se ha tomado una medida de verdad seria contra los empresarios tramposos, que — según también recientemente ha sucedido — luego de burlarse de los autores fuera del país, haciendo lo que se le ocurriera con el repertorio... vuelve aquí y, a cambio de unas vagas promesas de carácter manifiestamente irónico, se le permite actuar en un teatro del centro. Decididamente, aun unidos los autores, deben elegir para los puestos directivos a personas de más probada energía, menos atadas a menudos intereses. La intromisión empresaril requiere una seria y disciplinada resistencia. No es con explosiones de brusca energía, de carácter enfermizo, arrebatos instantáneos, cómo se defienden los intereses de sus asociados. Hay que reglamentar, conforme a ejemplos europeos, la situación del empresario-autor; la de los directores artísticos y los incidentes que surjan de los rechazos y aceptaciones de obras, casi a diario; y, una vez ello establecido, menester es velar, con energía y firmeza tranquilas, de todos los días, por su cumplimiento. Es un asunto serio, de mucha mayor importancia para nuestro teatro de la que generalmente se piensa.

UNA CARTA DE PERELLI

El actor Carlos Perelli nos solicita la publicación de la carta siguiente y con la que entiende aclarar un asunto que ha dado motivo a algunos comentarios. De acuerdo con nuestra norma de conducta de siempre, la insertamos a continuación. Hela aquí:

Buenos Aires, septiembre 15|924.— Señor cronista teatral de CRITICA. — De mi consideración:

En un suelto aparecido en CRITICA de ayer, se dan como perfectamente falsas las imputaciones hechas contra el empresario señor Angel Schiaffino por parte del abajo suscrito, imputaciones de la que hizo mención días antes el mismo diario. Se dice allí al mismo tiempo, que el incidente ha sido solucionado y que el "Florencio Sánchez ha sido reabierto". Esto último es verdad, pero la solución del incidente está en que el señor Schiaffino ha sido apartado del negocio y que ya nada tiene que ver en él. Solo así ha podido solucionarse.

El señor Schiaffino recibió propuesta de dos amigos míos para actuar en su teatro y se cerró al efecto la negociación correspondiente. El señor Schiaffino debía saber que yo necesitaba hacer gastos para trasladar varios elementos de la compañía desde Rosario a ésta, que tuve que realizar un desembolso relativamente fuerte, — $ 1.100 m|n — para anticipo a los actores. Todo eso lo sabía el señor Schiaffino y tampoco ignoraba, que quince días antes del debut, existía en la comisaría seccional una orden de clausura para el "Florencio Sánchez", cuya ejecución, por mucho que se demorase, no podía serlo más allá de unos cuantos días. A pesar de eso, el señor Schiaffino, de cuya bondad y caballerosidad, como Vd. ve, no tengo motivo para dudar, cerró trato conmigo y la compañía debutó el jueves 4 del mes en curso; el lunes 8 del mismo fué clausurado el teatro. A todo ésto, parecía que al señor Schiaffino se lo hubiese tragado la tierra; no aparecía por parte alguna; fuimos varios en su persecución pero todo fué inútil. Nos había dejado en la estacada.

Estos cargos los presenté, conforme había informado CRITICA, a la Sociedad de Empresarios; en el día de la fecha los presentaré por escrito con todos sus detalles e indicando las personas que pueden dar fe de lo que afirmo.

No es mi propósito, ni el de ninguno de mis compañeros, perjudicar al señor Schiaffino ni como comerciante ni como caballero, pero como se puede sorprender la buena fe del cronista y aun más, la buena fe del público con noticias erróneas, es que ruego a Vd. la publicación de la presente, en que, con todo derecho, coloco los puntos sobre las íes.

Le diré, además, que el señor Saracco, Administrador del Círculo de Autores, se apresuró a manifestarme, que sólo por consideración a mí no tomaba una resolución punitiva contra el Florencio Sánchez, cuyo ex empresario señor Angel Schiaffino estaba en deuda con el Círculo; otro tanto le ocurre con la Sociedad de Empresarios de Teatros, según me dijeron allí.

La temporada fué reiniciada gracias a la generosidad de un amigo, cuyo nombre omito, que pagó los $ 750 m|n. de la patente territorial y se hizo cargo del teatro.

Sin otro particular, y esperando quiera hacer públicas estas declaraciones, necesarias para mi buen nombre después del suelto aparecido ayer, saluda a Vd. con su mayor consideración. — **Carlos Perelli.**

La función de los estudiantes de medicina

La troupe de revistas bataclanescas, organizada con tanto entusiasmo por los estudiantes de medicina y que, desde hace meses ensaya y prepara una monumental revista en 20 cuadros, "The Medical Review", se presentará en la noche del 17, en el San Martín.

Pronto se hará el ensayo general del suntuoso espectáculo en el que desfilarán las más elegantes toilettes y las más engañadoras "girls" por el escenario. Existe marcado entusiasmo en el público por asistir a esta original función, en la que predomina, única, la alegre nota de la juventud. Nos dicen los muchachos que el entusiasmo desborda y hace maravillas y que todo saldrá a pedir de boca, una sorpresa para el público. Nos dicen, también, que el público puede solicitar las localidades en el Aero Club Argentino, institución a cuyo beneficio es la velada, Florida 640, U. T. Avenida 3257, o al Centro de Estudiantes de Medicina, Corrientes 2038 y teléfonos 1707 y 1883 Mayo, de la U. T.

"EN LA CRUZ DE MAYO" SE ESTRENARA HOY

La compañía de Miguel Ligero ofrecerá esta noche en el Mayo el sainete de costumbres andaluzas original de Antonio Calero Ortiz, con música del maestro B. Bautista Monterde, titulado "En la Cruz de Mayo".

"¡COMO EL ZORRO ES LA MUJER!"

Ha sido leído y aceptado por la dirección del teatro Cabildo, el sainete en un acto y tres cuadros, de los autores noveles, señores Oscar Manuel Sea y Jaime Lloret Reos, el cual lleva por título el del epígrafe.

A juzgar por lo que se adelanta, parece que tendrá aceptación en el público que noche a noche concurre a testimoniar con aplausos la destacada actuación de la compañía que dirige el actor Blanco.

TERMINOSE EL DRAMA DE LOS TRES AUTORES, UNO POR ACTO

En estos tiempos, en que resulta tan difícil atraer público, menester es aguzar el ingenio para llamar la atención del respetable. Es lo que han hecho en el Marconi a fin de ofrecer una novedad capaz de atraer mucha concurrencia. Tres autores se combinaron para hacer una obra, pero no en la colaboración habitual. Cada uno haría un acto, sorteándose a quien le correspondería cada uno. Los autores que tal se propusieron fueron Enrique García Velloso, José González Castillo y Folco Testena. A Velloso le tocó en el sorteo el primero, es decir el más fácil; cuando lo terminó se lo entregó a Folco Testena, a quien correspondía el segundo y este una vez puesta la palabra "telón" se lo entregó a González Castillo: la labor del coautor de "La santa madre" fué la más difícil, pues tuvo que desenredar todos los nudos y resolver todos los problemas que arteramente se le plantearan en los dos primeros actos. La cosa no es nueva, y entre nosotros, si no en el teatro, se ha hecho en la novela. Una novela de este jaez, a capítulo por autor, resulta una cosa digna del Hospicio de las Mercedes. Esperemos que la obra que pronto nos ofrecerá De Rosas—"Dios" se titula—no será para tanto porque, al fallar por la unidad indispensable en la obra de teatro, la cosa resultaría sobremanera peligrosa.

"Dios" fué leído ayer al primer actor del Marconi, quien la aceptó de inmediato, ensayarse en estos días.

UN HUMORISTA RUSO DEBUTO EN EL CASINO

Arcade Boytler, humorista ruso y actor cinematográfico ha debutado ayer en el Casino, con vivo éxito. Trátase de un excéntrico artista, de positiva "vis cómica" que realiza sketchs y creaciones diversas en la escena, después de haber ofrecido al público en una película, otra demostración de sus habilidades y sus infinitos recursos cómicos.

Arcady Boytler es un número tan variado y original, que su inclusión en el programa del Casino le da un interés excepcional.

Alba di Lorenzo, soprano lírica, ha debutado igualmente con aplausos.

Estos nuevos artistas y los éxitos del día, la Yamagata con su fastuosa exhibición de acrobacia japonesa Tom Bill en sus alegres canzonetas, el Trío Fredazzi en sus danzas, los Coursen's, etc.

La troupe estudiantil uruguaya actuará en el Coliseo

Fresco está aún el recuerdo del gran éxito que obtuviera el año pasado la compañía de revistas formada por estudiantes universitarios de Montevideo y que, atravesando el Plata en busca de gloria y aplausos, se volvieron al cabo de pocas funciones, con la una y los otros, y... con un dineral que habían producido esos espectáculos. Los estudiantes uruguayos anuncian una nueva visita para el Coliseo. La troupe es la misma, mejorada si cabe, pero se presentarán con una nueva revista.

La presentación de este divertido espectáculo de alegría estudiantil tendrá lugar el 24 del corriente en el Coliseo.

FRANCO-VALICELLI A CHILE

Después de realizar una breve temporada en Rafaela—ocho funciones—la compañía Franco-Valicelli ha debutado con éxito feliz en el Municipal de Santa Fe, donde continuarán hasta el 1o. del próximo octubre; el 3 del mismo mes, el elenco reaparecerá en Montevideo, donde, como se sabe, cuenta con un público propicio, habiendo realizado allí, en marzo y abril, una temporada ciertamente brillante.

Franco-Valicelli han recibido ventajosas proposiciones de un empresario transandino para realizar sendas temporadas en Santiago y Valparaíso. El negocio está arreglado, salvo algunos detalles. La compañía, luego de terminar su próxima temporada montevideana, pasaría a Chile, siempre, claro está, que la situación política de la vecina república haya adquirido la estabilidad necesaria para hacer fructíferas las actividades teatrales.

"DOS HOMBRES Y UNA MUJER"

Hoy se estrena en el Pueyrredón de Flores esta comedia en dos actos breves de Julio Franzoso, confiada a la compañía en que es primera figura María Luisa Notar, que interpretará el papel principal en la obra.

El estreno del Pueyrredón es digno de ser anotado si tenemos en cuenta los antecedentes literarios de Franzosa inteligente escritor, joven, que permiten suponer una bella producción, bien concebida y bien realizada.

"Dos hombres y una mujer" se estrenará esta noche, a las 23, en tercera sección.

EL 18 DE OCTUBRE REAPARECERA LA QUIROGA EN EL ODEON

La compañía de Camila Quiroga, que se halla en Concepción del Uruguay, reaparecerá el 18 de octubre próxim en el Odeón, con el estreno de la versión castellana, debida a Julio Escobar, del drama en 4 actos "La danza de media noche", de Charles Meré. El 20 terminará la compañía Quiroga su actuación en Concepción del Uruguay, trasladándose en seguida a ésta de donde partirá a otras localidades del interior.

Confirmándose los rumores circulantes desde hace unos días entre la gente de teatro, don Joaquín de Vedia actuará el año próximo como director escénico y asesor literario de la compañía Quiroga.

A nada llegó la asamblea asociacionista de anoche

EN CUANTO AL CAMPEONATO SUDAMERICANO SE DIO UN VOTO DE CENSURA AL CONSEJO POR SUS GESTIONES REALIZADAS ANTE LA LIGA PARAGUAYA DE FOOTBALL

EN LA CUESTION FINANZAS, A PESAR DE HABERSE ATACADO DURA Y ENERGICAMENTE AL CONSEJO SUPERIOR, NADA PUDO HACERSE POR LA FALTA DE BALANCE

A LAS 4 HORAS SE PASO A CUARTO INTERMEDIO HASTA EL DIA 30 DEL CORRIENTE

Había logrado despertar una expectativa extraordinaria, el anuncio de la realización de la asamblea extraordinaria solicitada por varios delegados de clubs a iniciativa del club Boca Juniors, sobre todo luego de los hechos ocurridos dentro del consejo superior que acusaban una situación realmente insostenible para ese cuerpo. Fué por eso que el local destinado para la asamblea resultó pequeño para contener a la numerosa barra que concurrió ávida de presenciar un debate agitado e interesante, donde habría de ponerse en claro la situación de los intereses generales de la Asociación Argentina de Football.

Se inicia la asamblea—

Con la asistencia de 45 delegados, sobre 59 que son los que constituyen la asamblea, el presidente doctor Tedín Uriburu declaró abierto el acto, ante la presencia del inspector de justicia doctor Horacio Montenegro y de la mayoría de los miembros del consejo superior. El doctor Beltrán actuó de secretario.

Al dar por iniciada la asamblea, el doctor Tedín Uriburu explicó el objeto de ella y pidió a los delegados que en el debate dieran muestras de la cultura que debe imperar en todo organismo deportivo.

El señor Ducca, delegado del club Progresista, pidió entonces que se diera cuenta del informe de tesorería, para dar comienzo a la consideración de la orden del día.

Como se recordará, pues CRITICA lo publicó en su edición del domingo último, el consejo superior no pudo presentar a la consideración de la asamblea el informe de la tesorería, desde el momento que no existía por no haber hecho el tesorero, ni siquiera el balance. A raíz de este hecho el consejo creyó oportuno enviar a la asamblea, en lugar de aquel informe, una resolución suya por la que separaba de su cargo al tesorero, se hacían constar irregularidades en la "tentativa" de balance presentado por el tesorero y se aconsejaba a la asamblea la designación de una comisión para que estudiara la situación económica de la entidad.

La culpa la tiene Rendina—

A raíz de este informe, se produjo una larga y acalorada discusión entre delegados y consejeros. El señor Decap, acusó al consejo de no haber cumplido con las disposiciones de los estatutos, al no poder presentar los documentos que indicaba la orden del día. El señor Sierra, miembro del consejo, defendió la actitud del cuerpo a que pertenece, manifestando que el Consejo, precisamente por no haber podido cumplir con el requisito de la presentación del informe de tesorería había tomado con la tesorería las medidas extremas que indicaban sus últimas resoluciones, ya que con ello se quería deslindar responsabilidades. Agregó que la asamblea era la encargada de juzgar esas resoluciones y adoptar la actitud que se creyera correspondiente.

Culpó única y exclusivamente al tesorero Rendina de las irregularidades comprobadas en el balance que aquel había presentado y terminó diciendo que el consejo, por su parte, en la cuestión administrativa había tomado las medidas del caso contra el tesorero, correspondiendo ahora a la asamblea, tomarlas para con el consejero.

El delegado de Huracán, Rafetto, hace notar que el pedido de asamblea fué hecho hace 26 días y que la separación del tesorero, es cosa de tres días solamente, de manera que cree que en todo ese tiempo intermedio hubiera resultado fácil ponerse dentro de los estatutos y dar cumplimiento a la orden del día de la asamblea.

Más culpas a Rendina—

El doctor Tedín Uriburu quiere explicar la situación dentro del consejo y demostró que desde hace mucho tiempo se mantuvo pidiendo a la gerencia el balance. Que no obstante sus reiterados pedidos, hechos muchas veces violentamente ,no pudo conseguir que el señor tesorero Rendina se ocupara de poner al día la situación financiera de la ent[id]ad. Agrega el [pres]idente que ha existi[do] en el tesorero [Re]ndina una incompetencia evidente en el desempeño de su cargo y una negligencia incuestionable para cumplir con sus deberes.

Que precisamente en vista de esa situación, [a] último momento se resolvió separar de su cargo al tesorero y aceptar la renuncia del secretario.

Todo el consejo es culpable—

Como los miembros del consejo que habían hablado, aclaraban su situación a la vez que hundían la del tesorero Rendina, el delegado de Huracán, señor Rafetto, dijo que la presidencia estaba salvada, pero, que quien tenía la culpa era todo el consejo, porque todos los miembros del consejo eran los responsables de la situación actual.

El delegado de Boca Juniors, señor Decap, comenzó a formular cargos contra el tesorero y secretario por la tardanza comprobada en sus rendiciones de cuentas. Dijo que él hacía por igual responsables a todos los consejeros y que a pesar de la violencia habida para con el tesorero, no se justificaba en manera alguna la despreocupación de todo el cuerpo directivo en una cuestión de tan trascendental importancia como lo era el estado financiero de la institución.

—Si se han equivocado o desviado el secretario y tesorero — agregó —, es evidente que eso ha ocurido por no haber tenido la fiscalización de todo el resto del consejo. Todo el mundo ha aceptado el despilfarro sin inmutarse y ahora cargan toda la culpa al tesorero.

Ineptitud de todos los miembros—

—Han demostrado con esto — terminó diciendo Decap — todos los miembros del consejo que son absolutamente ineptos para ocupar puestos en ese cuerpo, y aunque sólo fuera por dignidad, deberían dimitir colectivamente ante su fracaso administrativo que ha llevado a la ruina a la Asociación Argentina de Football.

El señor Ducca hizo uso de la palabra para calificar de desastrosa la acción del consejo superior, que ha hecho un cadáver de la Asociación Argentina.

—Es raro — añadió —, que el consejo que ahora se muestra tan enérgico para con algunos de sus miembros, haya dejado pasar tanto tiempo sin darse cuenta de las irregularidades. Dice que es necesario que el consejo renuncie colectivamente porque no pueden estar en sus puestos quienes han evidenciado una despreocupación total por la defensa de los intereses de todos los club de la Asociación.

El doctor Beltrán, habla también para decir que la culpa de todo pertenece al tesorero Rendina, que no ha sabido desempeñarse en su puesto y que ha permitido irregularidades inexplicables. Dice que es necesario que los delegados concreten las cosas con claridad y que la asamblea resuelva decididamente lo que corresponde. Protesta porque se ha dicho que la Asociación está en la ruina y dice que esa afirmación significa una cobardía de parte de los representantes en la asamblea. Que es necesario luchar, afrontar las situaciones graves, tomar medidas extremas contra los culpables, pero que nunca debe pensarse que la Asociación Argentina debe desaparecer.

Los vales en caja—

El señor Ducca toma nuevamente la palabra y dice que va a entrar de lleno en el asunto. Manifiesta que el señor Rendina, personalmente, le merece la más alta consideración; que no duda ni ha dudado un momento de su honorabilidad ni de su honestida, pero que como tesorero de la Asociación, es un incapaz que no debió haber aceptado el puesto.

Y entonces se inicia un diálogo entre el tesorero y el señor Ducca, solicitado por éste a la presidencia para que aquél conteste las preguntas que se le van a formular.

Durante el transcurso de este diálogo, el tesorero Rendina no consigue explicar ni justificar las irregularidades comprobadas en su gestión; confiesa que ha sido negligente y que ha incurrido en irregularidades por desconocer completamente la función que debía desempeñar. Hac[e] un lío con la existencia de sus vales firmados que aparecie[r]a en caja y termina por manifestar que no conoce ni el artículo de los estatutos que establece que la Asociación no puede tener en su caja más de 500 pesos, pues el excedente debe hallarse siempre en los bancos.

El señor Ducca, con una claridad agradable y con una franqueza evidente, sigue fustigando a todo el consejo. Manifiesta que es inconcebible su tranquilidad ante los hechos ocurridos y que no puede justificar de modo alguno la negligencia que significa la despreocupación por el tesoro de la entidad. Repite que no puede dudar de la honestidad del tesorero porque lo conoce caballero a carta cabal, honesto en forma absoluta, pero que no puede admitir su gestión en la tesorería porque ha sido un descalabro.

Rendiciones de cuentas—

Acosado el tesorero Rendina por tantos cargos que no solamente le eran formulados por la asamblea, sino por sus mismos compañeros del consejo, se decide a explicar su actuación. Manifiesta que él no hacía nada absolutamente, pues todo lo referente a libros de tesorería corría por cuenta de los empleados a sueldo y que él no conoce los trámites que puedan haberse hecho.

Que cualquier miembro del consejo pedía al gerente dinero y que se lo llevaba y rendía cuenta cuando le parecía oportuno. Que podía citar el caso del presidente y del doctor Beltrán, que no le habían entregado rendición de cuentas de su viaje a Montevideo.

Inmediatamente el doctor Tedín Uriburu aclaró su situación. Dijo que había recibido 30 pesos del tesorero para gastos de representación en Montevideo y que el mismo día de embarcarse de regreso había entregado 20 de remanente al mismo tesorero, con lo que, de hecho, estaba rendida su cuenta. Que, por lo demás, una suma tan insignificante no podía entorpecer la realización de un balance que reunía más de ochenta mil pesos.

El secretario Beltrán afirmó también que los 80 pesos recibidos los había gastado en su estada en Montevideo una parte y en Rosario la otra, pues en Montevideo hubo de trasladarse hasta el otro lugar, donde permaneció tres días.

Los 80 pesos de cada uno eran oro uruguayo.

Como Rendina dijera que no pidió cuenta de ese dinero ni al presidente ni al doctor Beltrán, esperando que ellos la dieran, ya que con esta actitud devolvía la gentileza de ambos, que nunca le pidieron cuenta del dinero de la tesorería, el señor Ducca volvió a cargar su mano contra el tesorero. Dijo que él mismo se hacía el cargo más grave, al declarar que entregaba el dinero a miembros del consejo y que no se preocupaba de saber qué fin se le había dado.

Calificó el señor Ducca duramente a todos los miembros del consejo, solicitando reiteradamente su renuncia y, por fin, propuso que se pusiese a consideración de la asamblea, una moción en el sentido de que se nombrase una comisión investigadora, para estudiar la situación del balance, de la tesorería y de la culpabilidad del consejo en esta cuestión, dándole un plazo de 15 días para expedirse y que, mientras tanto, la asamblea pasase a cuarto intermedio.

Apoyada suficientemente esta moción, fueron designados por indicación de la asamblea los señores Ricci, Raffeto, Decap, Tamborini y Ducca para formar parte de aquélla, con facultades para nombrar contadores profesionales que los asesoraran o realizaran la labor material en el caso de que lo creyeran conveniente.

Se resolvió, entonces, que el dictamen de esta comisión fuese presentado dentro de 15 días, o sea el día 30, fecha en que continuará la asamblea.

El campeonato sudamericano

Luego de decidirse continuar la reunión, dejando el asunto anterior en suspenso, se puso en discusión el segundo punto de la orden del día que se refiere a la intervención del C. Superior y a la ingerencia del Boca Juniors en las gestiones para la realización del campeonato sudamericano.

El consejero Sierra hizo la defensa de la actuación del consejo superior en sus gestiones ante la Liga Paraguaya, explicando muy detalladamente todos los pasos dados y todas las resoluciones tomadas en ese sentido. Habló por espacio de una hora, casi.

Se produjo luego, como consecuencia de la intervención del club Boca Juniors en el mismo asunto un agitado debate entre el señor Decap, Abbondanza, Beltrán y Escobar Bavio, acerca de si el club Boca Juniors había realizado o no gestiones oficiales ante la Liga Paraguaya.

Decap, una vez afirmó que sí, otra que no; una que fué en una fecha y otra que fué en otra. Abbondanza negó haber declarado al señor Escobar Bavio, y al Dr. Beltrán, que dos dirigentes de su club que iban al Paraguay por asuntos particulares, se ocuparían también del asunto del campeonato sudamericano.

Los delegados de Boca Juniors se hicieron un lío en este asunto y fracasaron lamentablemente en su intento de formular cargos contra el consejo y de salvar la situación de Boca Juniors, tanto que se adoptó una resolución con la que se da un voto de censura o cosa parecida a la institución boquense.

Esa resolución, formulada por el delegado de Dock Sur, señor Cerrone, dice:

"La asamblea resuelve recordar a las instituciones afiliadas la disposición de los estatutos que prohibe la intervención e ingerencia en las cuestiones de carácter internacional, que sólo son de incumbencia del consejo superior."

El campeonato se juega en Montevideo—

El señor Decap quiso probar que la Liga Paraguaya estaba esperando la resolución de esta asamblea para decidir el lugar en que se realizaría el campeonato y el consejo le demostró que la Liga Paraguaya, con fecha del viernes ya lo había resuelto, según lo probó con la lectura de un telegrama y una carta, ratificando aquel, en la que se hacía saber que el gran certamen comenzará el 12 de octubre próximo y se realizará en Montevideo, según comunicación oficial de la Liga Paraguaya a la Oficina Permanente de la Confederación Sudamericana de Football. Esta oficina, al comunicar a la Asociación Argentina esa resolución, solicitaba saber si la Asociación Argentina concurriría al certamen.

Después de ésto, los delegados de Boca Juniors no atinaron a nada más.

Censura al consejo—

El delegado de Huracán, señor Rafetto, en este asunto, hizo uso de la palabra para censurar al consejo superior, por la forma comercial como había querido tratar con la Liga Paraguaya para la realización del campeonato sudamericano en Buenos Aires. Abundó en fundamentos para decir la consideración que de parte de la Asociación Argentina merecía la Liga Paraguaya y terminó diciendo que era inconcebible la proposición usuraria que se le quiso hacer para que pudiera realizarse en esta capital el gran certamen.

Entonces, ¡un delegado mocionó en el sentido de que la asamblea aprobara las gestiones del consejo ante la Liga Paraguaya!...

El delegado Ducca, a su vez, aclaró una moción del delegado de Boca Juniors, en la que la asamblea manifestaba que había visto con desagrado sus gestiones ante la Liga Paraguaya.

Se puso a votación la primera y se obtuvo un empate de 18 votos. Puesta a votación nuevamente, mientras unos delegados afirmaban que había sido empatada en 19 votos, la mesa del consejo dijo que había mayoría afirmativa por 19 contra 18.

En la primera vez hubieron 4 abstenidos.

Cuando el presidente iba a dar por aprobada aquella moción, varios consejeros a la vez pidieron que se rectificara la votación, cosa que se hizo clara y tranquilamente y pudo comprobarse que la moción había sido rechazada por 19 votos contra 18.

Luego se puso a votación la otra moción perteneciente a los delegados Ducca y Decap y que decía así:

"La Asamblea ha visto con desagrado las gestiones del Consejo Superior, en los trámites relativos a la realización del campeonato Sudamericano de Football."

Puesta a votación fué aprobada por mayoría.

Inmediatamente después, a moción de varios delegados, se resolvió pasar a cuarto intermedio hasta el 30 del corriente, para tratar la cuestión de balance y las extralimitaciones de los miembros del consejo superior así como las acusaciones de Boca Juniors contra el secretario Escobar Bavio.

Eran las 4.10 cuando se levantó la sesión.

En todo su transcurso — 6 horas — el delegado Dos Reis no dijo una sola palabra.

RENUNCIA DEL CONSEJO

Luego de la asamblea realizada anoche, no puede esperarse más que la renuncia colectiva del consejo.

Sabemos, como lo hemos dicho en ediciones anteriores, el pensamiento de la mayoría de los miembros que componen aquel cuerpo.

El doctor Tedín Uriburu nos volvió a manifestar anoche que él no puede quedarse un momento más en la presidencia de la Asociación Argentina. Que las irregularidades comprobadas en algunos miembros del consejo le impiden seguir formando parte de él y que, por otra parte, su prestigio de hombre público y su rectitud de procedimientos en cuantas manifestaciones ha intervenido, le impiden permanecer un minuto más en la institución donde ha tenido tan incapaces colaboradores. Que él se ha sentido honrado al ser designado presidente de la Asociación Argentina, pero que no puede de ninguna manera tolerar la situación que le han creado los miembros del consejo.

Esta manifestación del doctor Tedín Uriburu, que nos reiteró anoche, nos la ha venido haciendo desde hace más de quince días, vale decir, desde que conoció la situación en que se colocaba el consejo, con motivo de los asuntos de la tesorería.

Pero ,como el doctor Tedín Uriburu puede probar en cualquier momento la corrección de sus procederes y su situación en los actuales asuntos, no puede irse hasta tanto no se resuelva definitivamente esta cuestión. Por eso no renuncia ahora.

El señor Lancestremere está en la misma situación, lo mismo que el consejero Berruti, que tiene escrita su renuncia, que leímos anoche, en la que formula los mismos cargos que los asambleístas hicieron al consejo.

Por su parte, el señor Rendina ha presentado ayer al consejo su renuncia, en la que se lamenta de que en el consejo haya existido tan poco compañerismo, al hacerlo culpable de una situación que podría haberse salvado si hubiese existido un poco de buena voluntad. Que sus compañeros de consejo han procedido con él, con alevosía y ensañamiento, ya que han preparado secretamente el ataque y tanto en reuniones del consejo como en toda forma, han tratado de hundirlo completamente, para salvarse todos.

LA LOGICA DE LAS COSAS

La asamblea asociacionista de anoche no ha sido uno de esos actos tan comunes en nuestra primera institución, en que pueden comprobarse triunfos de determinadas tendencias por la fuerza de las mayorías regimentadas. Es costumbre en estas asambleas, resolverlo todo con votaciones que, como que son ya preparadas, no respetan, ni razonan, ni traducen el sentido común.

En el acto de anoche ha sido dado comprobar un hecho interesante.

No ha habido tendencias definidas. Se ha ido a discutir con la razón en la mano y las votaciones se han inclinado en apoyo al mejor criterio sentado. Las votaciones han sido conscientes, como lo demuestran los casos producidos, en los cuales se ha comprobado perfectamente nuestra observación.

En efecto; en la cuestión de la situación financiera de la Asociación Argentina, en las irregularidades comprobadas, la gran mayoría de la asamblea se manifestó hostil hacia el consejo superior.

En el asunto del campeonato sudamericano, en lo que se refiere a la intervención del consejo superior, donde pudiera tratarse de opiniones distintas y razonables, las votaciones acusaron una división evidente, ya que dos veces se empató y la tercera vez se definió por un solo voto.

En la intervención del Boca Juniors, en la misma cuestión, por marcada mayoría se dió la razón al consejo superior.

Quiere decir, pues, que los delegados que asistieron a la reunión de anoche, salvo algunos que no vale la pena mencionarlos, ya que son los eternos rivales del sentido común, han demostrado el evidente deseo de dejar de lado las pasiones, para defender los intereses de la Asociación Argentina de Football, que son los intereses colectivos.

Ojalá, pues, que en todas las asambleas venideras pueda constatarse esta independencia de criterio en los delegados, que dignifica al deporte y que enaltece a quienes la practican.

Los últimos matches del campeonato de lucha greco-romana

Wolke y Nestrom se medirán esta noche

A pesar del mal tiempo, numeroso fué el público que concurrió al teatro Casino a presenciar los últimos encuentros del campeonato internacional de lucha grecor-romana que con tal extraordinario éxito realizó la empresa de ese popular coliseo.

En primer término se midieron anoche el fuerte campeón Raicevich y el hábil Cchiquito de Vizcaya, lucha esta movida y llena de incidencias agradables, venciendo Raicevich cuando se llevaban 25 minutos, mediante una toma de brazo en el suelo.

Vencedor y vencido fueron largamente aplaudidos.

Lucharon a continuación Wolke y Nestron, encuentro este que no pudo definirse, debiendo de acuerdo con el reglamento continuar esta noche a las 23.

Es este match uno de los más interesantes de los realizados hasta la fecha, dado que se trata de dos atletas invictos y con condiciones para discutir el primer puesto.

Con tal motivo la sala del Casino se verá esta noche de bote en bote.
onkulaa etaol shrdlu cmfwyp shrdl cmf

AYER SE ENTRENO EL CUADRO ARGENTINO

EL DOMINGO SE MEDIRA CONTRA LOS OLIMPICOS

Ayer llegaron los jugadores santafesinos y rosarinos que han sido designados para integrar el equipo que el domingo próximo se medirá contra los campeones Olímpicos en Montevideo. Los citados jugadores, conjuntamente con los porteños, han sido concertados en el fiel que la Asociación Deportiva del Comercio posee en el bosque de Palermo.

El mal estado del fiel, debido a la lluvia del domingo, no permitió un entrenamiento severo, pero a pesar de ello los jugadores hicieron gimnasia sueca y footing, así como practicaron el arco.

El miércoles jugarán un match de práctica contra el primer equipo de Temperley y el jueves se embarcarán para la vecina orilla.

El entusiasmo y el optimismo predominan en nuestros jugadores y todos van decididos a batirse como buenos para vencer.

Negar la importancia del partido es negar la propia luz del sol. Luchar contra los que surgieron campeones mundiales asombrando al mundo, establecer un paralelo, innecesario, y demostrar igualmente a la faz del mundo que el football argentino es igualmente poderoso, es el anhelo que se agita en los corazones de los muchachos que el domingo próximo nos representarán en la gran justa internacional, que tiene en esta oportunidad el doble interés de realizarse contra el mismo cuadro que allá en París asombrara a las viejas naciones europeas con su juego endiablado y eficaz.

El match del domingo tiene un importancia enorme para nuestro football y también para el uruguayo. No se trata únicamente de establecer supremacías, puesto que en el Río de la Plata se ha mostrado hasta la evidencia que no existen supremacías; hoy vencen los uruguayos y mañana harán lo propio los argentinos, si no que se trata de demostrar a los ojos de los miembros del Comité Olímpico Argentino su obra antipatriótica al impedir la participación de los footballers argentinos. Así como los uruguayos lograron clasificarse campeones, lo mismo hubieran podido hacer los argentinos, o jugar la final, si el comité olímpico no hubiera estado enceguecido por la pasión y por el antipatriotismo de sus miembros.

El partido del domingo servirá para poner en evidencia, más que nada,. que nosotros, lo mismo que los uruguayos, teníamos títulos suficientes para disputar la final del toreno olímpico.

Si aquí el match ha despertado un interés inusitado, es de imaginar lo que será en Montevideo. Hace días que no se habla de otra cosa. En los cafés, en los Tribunales, en la Bolsa de Comercio, en la Casa de Gobierno, en el Congreso, la única conversación, el único tema del día es el match de los olímpicos, y a su alrededor se tejen mil conjeturas.

No se oculta, allá, que se ha elegido como rival del cuadro campeón al único conjunto que lo puede vencer, al argentino, y existe, por ello, temor y desconfianza en una derrota que amenguaría un tanto los laureles aún frescos de Colombes. La ansiedad es enorme y la venta de localidades alcanza a proporciones que hacen suponer que el gentío que se apresta a presenciar el domingo el gran encuentro, será algo fantástico.

EL CORDOBA AUTOMOVIL CLUB HARA DISPUTAR EL "CAMPEONATO DEL KILOMETRO"

Interés despertado por la realización de la prueba

Será disputada en el camino macadamizado de "Sesenta Cuadras"

El primer aniversario de la fundación del Córdoba Automóvil Club ha de ser festejado brillantemente.

En efecto, aprovechando la permanencia en la docta capital cordobesa de los automovilistas que participaran en la gran carrera internacional que organiza la prestigiosa Asociación Sportiva Audax Córdoba, la institución nombrada en el epígrafe ha organizado una prueba sumamente interesante, que desde hace años no se disputaba: el "Campeonato del Kilómetro". Indudablemente, este año la carrera adquirirá contornos lucidos, pues la calidad de los automovilistas participantes es notoria. Por otra parte, la organización eficiente de esta prueba brindará mayor importancia a la misma, de manera que es dable asegurar que el éxito coronará los esfuerzos de los dirigentes de esa institución.

La carrera se efectuará en el camino macadamizado de "Sesenta cuadras", situado en la estación Coronel Olmedo.

A continuación detallamos el reglamento de la carrera en que se disputará el premio "Aniversario":

Artículo 1o. — El Córdoba Automóvil Club, conmemorando el primer año de vida de la institución, ha resuelto organizar el primer "Ceampeonato del Kilómetro", el que se llevará a cabo el día 5 de octubre del corriente año, sobre el camino macadamizado de "Sesenta Cuadras", en el trayecto comprendido entre los kilómetros 4 1|2 y 3 1|2.

Art. 2o. — Esta prueba es libre para todo competidor cuya inscripción se haga y sea aceptada regularmente.

Art. 3o. — La prueba se dividirá en dos series y cada una de éstas en las categorías que más adelante se detallan y será únicamente para automóviles con motor a explosión.

1a. categoría: Para máquinas hasta 3 litros de cilindrada.

2a. categoría: Para máquinas hasta 4 litros de cilindrada.

3a. categoría: Para máquinas hasta 5 litros de cilindrada.

4a. categoría: Para máquinas de fuerza libre.

Art. 4o. — La primera serie será reservada para automóviles de carrera y la segunda para automóviles de turismo completamente equipados, es decir, con capota, parabrisas, faros y guardabarros y que efectúen el recorrido con cuatro asientos ocupados por personas adultas. En la cuarta categoría de la segunda serie habrá una especial para coches dirigidos por señoras y señoritas.

Art. 5o. — La inscripción de los competidores en cada una de las categorías y series está sujeta a las siguientes prescripciones:

a) Llenar la boleta adjunta en todas sus partes y remitirla a la secretaría del C. A. C. (Rivadavia 42), antes del 3 de octubre, a las 20 horas, acompañada de la cuota que le corresponda como derecho de inscripción; pasado este término, la inscripción será doble;

b) No será tenida en consideración ninguna boleta que no reuna cualquier requisito de los exigidos en el presente reglamento;

c) El simple hecho de firmar la hoja de inscripción y ser aceptada por la Comisión de Carreras implica la aceptación total del presente reglamento, comprometiéndose el inscripto a respetarlo en todas sus partes. La falta de cumplimiento a cualquier disposición de este reglamento por algún competidor, autoriza a la Comisión de Carreras a descalificar a aquel que lo infringiera,

d) Presentarse en fecha, lugar y hora que se indique para someterse a la verificación de motores y anotación de las dimensiones si la Comisión de Carreras lo considerase conveniente. El interesado podrá presenciar la operación, pero sin intervenir en ella;

e) Igualmente permitirá que si se formulara alguna reclamación o duda, la Comisión de Carreras haga una segunda verificación de las dimensiones del motor después de la prueba, perdiendo todo derecho adquirido aquel que no se preste a esta segunda verificación de su máquina o que hubiere incurrido en falsa declaración, a cuyo efecto la Comisión de Carreras sellará los motores de los coches clasificados.

Art. 6o. — A los efectos del cumplimiento del Art. 5o., se establece la siguiente escala para el pago de la cuota de inscripción:

Primera serie (automóviles de carrera): 1a. categoría, $ 60 m|n.: 2a. categoría, $ 70; 3a. categoría, $ 80; 4a. categoría, $ 150.

Segunda serie (automóviles de turismo): Se establece una cuota uniforme de $ 50 m|n. para cada una de las categorías, a excepción de la especial para señoras y señoritas, que es gratis.

Art. 7o. — A los efectos del pago de las cuotas fijadas por el Art. 6o., los socios del Córdoba Automóvil Club que tengan una antigüedad de tres meses, gozarán de un 50 o|o de rebaja y los de instituciones similares que corran en representación de las mismas gozarán de un 20 o|o.

Art. 8o. — En esta prueba se adoptará la partida "lanzada", en un trayecto no inferior a un kilómetro y medio, debiendo los coches concurrentes, tanto antes como después de terminada la prueba ocupar el lugar que la Comisión les designe, no pudiendo regresar al punto de partida por el mismo camino mientras dure la prueba, la que se correrá en dos sentidos, computándose el tiempo mejor de los dos que se registren.

Art. 9o. — Cuando por cualquier inconveniente un coche se detuviera durante la prueba se inclinará sobre el costado izquierdo del camino todo lo posible, a fin de no estorbar el paso a los demás, y si fuera necesario, será retirado por los medios más apropiados fuera del camino, debiendo acatar todas las órdenes que le diera la Comisión o el Comisario General en el sentido de dejar expedita la vía.

Art. 10. — Las reclamaciones deberán hacerse por escrito y dirigirse a la Comisión de Carreras, aportando todas las pruebas que fueren necesarias, dentro de un plazo no mayor de 24 horas de terminada la prueba. Si van dirigidas contra otro competidor, deberá adjuntarse la suma de cincuenta pesos m|n., importe que será devuelto si resulta justificado el reclamo.

Art. 11. — El Córdoba Automóvil Club designará un jurado, cuyos fallos serán inapelables.

Art. 12. — El Córdoba Automóvil Club no se responsabiliza por los accidentes que pudieran ocurrirle a los competidores o a terceros.

Art. 13. — Todo competidor inscripto deberá poseer libreta extendida por la Dirección General de Tráfico.

Art. 14. — Cada conductor hará colocar en su coche, en la parte anterior y posterior y en forma bien visible, el número que le corresponda en el orden de salida.

Art. 15. — Los coches competidores deberán llevar su correspondiente número de patente municipal, a los efectos de las leyes de tráfico.

Art. 16. — La Comisión de Carreras se reserva el derecho de tomar, antes, durante o después de la prueba, todas aquellas disposiciones que tendiesen al mejor éxito de la misma.

PREMIOS—

Art. 17. — Se establecen los siguientes premios:

Primera serie. — Al Campeón del Kilómetro: "Premio Aniversario", consistente en Un Mil pesos nacionales, en efectivo, medalla de oro y diploma de Campeón. — Al acompañante: diploma.

Al segundo: Plaqueta de oro y diploma. — Al acompañante: diploma.

Al ganador de la primera categoría: Trescientos pesos y diploma. — Al acompañante: diploma.

Al ganador de la segunda categoría. Trescientos cincuenta pesos y diploma. — Al acompañante: diploma.

Al ganador de la tercera categoría: Cuatrocientos pesos y diploma. — Al acompañante: diploma.

Al ganador de la cuarta categoría: Seiscientos pesos y diploma. — Al acompañante: diploma.

Segunda serie. — Al ganador de cada categoría: Trofeo y diploma. — A los acompañantes: diploma.

A la categoría especial (señoras y señoritas). — Primer premio: Trofeo y diploma. — Segundo premio: Objeto de arte y diploma.

Al preparador de cada coche ganador de la primera serie: Diploma.

Art. 18. — Los corredores que con un mismo coche se inscriban en dos o más categorías, excepción hecha de la "fuerza libre", abonarán un recargo del 50 o|o al inscribirse en las categorías superiores.

Art. 19. — Para la formación de las series y categorías es necesario un mínimo de tres coches inscriptos.

Art. 20. — El orden de partida para los competidores será señalado el día antes de la prueba; no obstante, aquel que no partiera en ese orden podrá participar de la prueba siempre que lo haga antes de comenzarse a disputar la categoría superior.

Art. 21. — El Córdoba Automóvil Club se reserva el derecho de postergar la prueba por causas de fuerza mayor.

EL PRESIDENTE DEL CORDOBA AUTOMOVIL CLUB EN ESTA

El presidente del Córdoba Automóvil Club, señor J. Eloy Vera, que ha permanecido varios días en esta con motivo de asuntos particulares se ausenta esta noche para Córdoba, donde los trabajos de la institución que preside ocuparán preferentemente su atención.

Buen viaje.

EL CINE Y SUS HEROES

"Los misterios del turf argentino" se estrena hoy

Totón Podestá y Julio Andrade en una emocionante escena de "Los misterios del turf argentino, que se estrena hoy

Tal como lo habíamos anunciado, la Buenos Aires Film hará estrenar hoy en los cines Esmeralda, Callao, Gaumont y Petit Splendid, su última producción, cuyo título es igual al que encabezamos estas líneas.

Obra de ambiente turfista, con su historia de amor y de canalla, sin duda alguna llegará a tener gran cartel porque sabe interesar desde las primeras escenas, desarrolladas en un ambiente de vida turfista.

Son sus principales figuras, Manolita Poli, Totón Podestá, Sánchez, del teatro Buenos Aires, y la Olivella, Matías de Torres, Andrade y que han tenido sus buenos éxitos interpretativos en nuestra incipiente escena muda.

Esperamos a que el público dé su fallo, los exhibidores tienen plena confianza en su éxito y esperan mucho de este film.

"EL JOVEN MEDARDO"

El Terra Program está ultimando los preparativos para dar a conocer en la semana próxima una de sus mejores superproducciones, cuyo título es el que sirve de epígrafe a estas líneas.

Film inspirado en una obra famosa, ha sido llevada al lienzo con gran acierto y rumbosidad ,permitiendo hacer de este modo un gran espectáculo.

Sus alquiladores cifran en ella grandes esperanzas de éxito, esperando que el público le preste su aprobación y le tribute sus aplausos.

En oportunidad daremos a conocer los detalles de esta interesante superproducción.

"SU BAUTISMO DE SANGRE" POR RICHARD BARTHELMESS

Aparecerá el conocido actor Richard Barthelmess el 21 del actual, como protagonista de la cinta "Su bautismo de sangre", una película de positivos méritos en la que con maravillosa justeza se narra una sencilla historia plena de fuertes emociones.

Como colaboradores de Barthelmess intervienen en esta obra el actor Ernest Forrence y la actriz Gladys Hulette.

"Su bautismo de sangre" será estrenada por el programa Extra Arte, de la

La efemérides de hoy

UN FRANCES QUE ABOFETEO AL REY DE INGLATERRA

(16 de septiembre de 1340)

La cordialidad actual entre ingleses y franceses no permite acordarse mucho de ciertos episodios como aquel en que interviene el "sire" o señor de Behuchet, francés, quien baja al otro mundo con la satisfacción de haber dado una sonora e histórica bofetada al rey de Inglaterra Eduardo III...

El acontecimiento vale la pena de ser reseñado, por cuanto Nicolás de Behuchet, señor del mismo nombre, fué uno de los guerreros más notables de la corte del rey Felipe VI de Valois, de Francia, durante la famosa guerra de los cien años, en la que ingleses y franceses demostraron haber batido holgadamente todos los "records" de duración conocidos en las guerras.

Behuchet, segundón de su familia, fué educado desde temprana hora para el hermoso arte de la guerra. Lógicamente, por ser hijo segundo, debía ser educado para el clero y para que ocupara más tarde alguna cómoda prebenda eclesiástica o algún obispado. Pero Nicolás Behuchet, nacido en la Bretaña, frente al mar, sintió disposiciones para marino y no para cura. Propiamente hablando, en el siglo XIV, que es cuando ocurre esta escena que hoy las cancillerías de París y Londres calificarían de desagradable, no había propiamente marina de guerra que ofreciera perspectivas de una carrera en regla a un joven noble como Behuchet, que se empeñaba en ser marino. La navegación era rudimentaria y parecía que en esa época de la Edad Media sólo los venecianos, los genoveses y los portugueses tuvieran el secreto de aventurarse a hacer viajes más o menos largos. La marina francesa, como la inglesa, se reducía a las pesquerías y a la eventual defensa de las costas en embarcaciones de tonelaje ínfimo.

A pesar de todo, Nicolás de Behuchet hizo la ruda vida de estos marinos y compartió con ellos sus penas y sus trabajos. Cuando el rey de Francia necesite buques para hacer daño a su rival el de Inglaterra, contaba con una escuadrilla de propiedad privada de sus respectivos dueños, que hacían la guerra sólo con la condición de poder entregarse libremente al pillaje por cuenta propia. Los pescadores o marinos de la Bretaña consentían en incursionar en las costas inglesas, sirviendo los planes políticos del rey de Francia, con la misma razón por la cual los pescadores de Bayona iban a pelear con los pescadores de las rías de Galicia en la misma época por razones de simple y elemental pillaje.

En las operaciones marítimas que se habían iniciado entre las flotillas de los pueblos rivales, la de los ingleses, aunque parezca mentira, llevaban las de perder. Los franceses habían hecho incursiones verdaderamente atrevidas a las ciudades y factorías de las costas, desembarcando en algunos puntos, robando y pillando a destajo. El puerto de Portsmouth había sido saqueado por los marinos franceses y poco después los ingleses ponían el grito en el cielo porque la misma flota enemiga había aparecido ante el puerto de Hanstone incendiándolo completamente.

El buen sentido de los ingleses se impuso y se decidieron a terminar de una vez con todas con los franceses molestos y particularmente con quien era su jefe, que no era otro que nuestro Nicolás Behuchet, quien gozaba ya para esta época de todas las distinciones y honores de su señor el rey de Francia. Es entonces cuando se da una de las más importantes batallas navales de la Edad Media, la de Sluis, en la que resultó completamente knock out la flota francesa. Esta batalla se realizó en 1340 y tuvo la desgracia el jefe de la flota francesa de caer prisionero en poder de los ingleses, que le tenían un odio feroz.

Para completar el programa de diversiones y festejos con que se celebró en Londres la victoria, Eduardo III quiso que se le trajera a su presencia el vencido, a Behuchet. Y cuentan las crónicas que este gran rey, tan digno de admiración por diversos motivos, se portó canallescamente con el vencido, que le humilló y no reconoció ni su condición de noble ni su condición de prisionero de guerra. Al recibirle en audiencia pública Eduardo III, se burló del prisionero con palabras hirientes. Fué entonces cuando Behuchet, que comprendía, por lo demás, que de todos modos lo ahorcaban, se dió el gusto de desfogar su cólera pegándole a Eduardo III aquella sonora e histórica bofetada en presencia de toda su corte.

Al día siguiente era ahorcado el valiente marino francés por orden de Eduardo III.

EN UN ACCIDENTE MURIO EL AUTOMOVILISTA JIMMY MURPHY

Mientras se corría ayer la carrera de 150 kilómetros, en el autódromo de Siracusa, estado de Nueva York, fué víctima de un accidente que le costó la vida. Era Jimmy Murphy, diver estadounidense, uno de los automovilistas más nombrados del mundo, habiendo disputado las pruebas más difíciles en forma brillante, logrando, en su actuación, triunfo tras triunfo.

Cuando la disputa del campeonato de la Asociación Americana del Automóvil, obligó a Tom Milton a un gran esfuerzo para lograr el título.

Aparte de actuar en Estados Unidos, estuvo años anteriores en Europa, y en 1921 se impuso rotundamente en el gran premio del Automóvil Club de Francia.

La muerte trágica de Jimmy Murphy causará sentimiento de pesar en los centros deportivos mundiales, donde su nombre era conocido desde hace mucho tiempo.

ONZARI A BOCA JUNIORS

El popular payador "Leña Seca" nos aseguró ayer que Onzari el inteligente delantero del primer team de Huracán defenderá en la próxima temporada los colores del club Boca Juniors.

Tan es cierto lo que digo, nos dice "Leña Seca" que los del "Globito" en antecedentes del vuelo de Onzari, harán jugar en el puesto de éste el delantero Chiessa.

Los de Boca hacen toda una adquisición por cuanto Onzari es hoy, sin disputa alguna, el mejor wing izquierdo argentino.

LA TEMPORADA OFICIAL DE CICLISMO SE INICIARA EL DOMINGO

El Criterium de apertura será disputado por un buen lote de competidores. En honor de Malcolm y Riganti se efectuará un interesante festival en el velódromo

Si el estado del tiempo no lo impide, el próximo domingo se inaugurará oficialmente la temporada de carreras 1924-25. A tal efecto el Club Ciclista Nacional, con la fiscalización de la Federación Ciclista Argentina, hará disputar el clásico Criterium de Apertura el que como en años anteriores es dividido en tres categorías.

Creemos firmemente que la competición de este año sobrepasará los cálculos más optimistas sobre el resultado técnico de la misma y sobre el número de competidores que se aprestarán a disputarlo pues el domingo tuvimos oportunidad de presenciar los entrenamientos que nuestros aficionados efectuaron sobre el camino donde se llevará a término la prueba y todos acusan un envidiable estado de preparación.

Además de un buen lote de corredores platenses, andaban a fuerte tren sobre el terreno, los olímpicos Gret y Saavedra y otros corredores de reconocidos méritos como: Malvassi, Solano, Porro, Parguita, Bisón, Tello y muchos otros cuyos nombres no recordamos.

Ello nos hace creer que la prueba inicial de este año será disputada por un buen conjunto de competidores, y no nos extrañaría fueran batidas las performances anteriores, dado el entusiasmo y tesón con que estos se preparan.

En la secretaría del club organizador, calle Gascón 724, pueden solicitar los interesados todos los datos que estimen conveniente como asimismo formalizar las inscripciones para intervenir en la prueba.

El festival del velódromo—

Malcolm y Riganti, los valientes vencedores del circuito automovilístico efectuado recientemente en Coronel Suárez por el Centro Blanco y Negro de aquella localidad, serán los homenageados por la dirección del Velódromo Argentino, quienes en atención a la proeza han resuelto efectuar un interesante festival ciclista en la pista de la calle Lafinur, el domingo próximo por la tarde.

El programa para la mencionada fiesta no ha sido resuelto aun pero podemos adelantar que será interesante en extremo.

Excursión ciclista—

El club Deportivo América, iniciará también el domingo su programa de excursiones correspondiente a la temporada actual. Para tal fin se ha resuelto que la primera excursión se efectúe sobre el trayecto plaza del Congreso-Olivos y regreso a Palermo en el mismo lugar donde finalizará la carrera del Club Ciclista Nacional. La señal de partida se dará a las siete horas en el primero de los lugares nombrados y los excursionistas marcharán bajo las órdenes de los asociados, Innocenti, Bellón y Lozano que han sido designados capitanes de ruta.

Resultado de una prueba—

La carrera efectuada el domingo sobre el trayecto Núñez-San Isidro-Núñez por la Sociedad Ciclista Nacional, tuvo el siguiente resultado: primero Alberto Pombo quien empleó 41' en recorrer la distancia, segundo José González y tercero Pedro Franco.

Esta prueba como se sabe fué efectuada por una institución de importancia secundaria, no afiliada a la Federación Ciclista Argentina.

Festival artístico y danzante—

El Cicles Club Argentino efectuará para el próximo sábado 27 del corriente en el salón Augusteo, Sarmiento 1374 un festival artístico y danzante en honor de sus campeones Victorio Astori, detentor de los títulos de campeón argentino de velocidad en los años 1923 y 1924, Eugenio R. Gret, campeón de resistencia y velocidad, del Río de la Plata en el año 1922 y Antonio Malvassi, campeón rioplatense de velocidad, actual.

El programa que se desarrollará es el siguiente: La petit Margarita, parodista, imitación de varios personajes en recitación de una poesía por el aficionado U. Clerici, dúo de estilos y aires nacionales a cargo de los señores Solari y Castañeda, monólogo en ruso por el aficionado Clerici, titulado: "El gaucho Salomón está en la Buenos Aires y por último gran baile familiar donde una selecta orquesta americana, deleitará a los concurrentes con su selecto repertorio.

Teniendo en cuenta el éxito alcanzado en festivales análogos por la entidad organizadora, no dudamos que en esta nueva oportunidad un buen conjunto de familias darán brillo al simpático homenaje a nuestros bravos campeones ciclistas.

Apertura de la temporada ciclista 1924-25 del United Young Men Club—

Este club hará disputar el 21 de septiembre próximo la gran copa "challenge" Peugeot.

Este trofeo será disputado cuatro veces en la temporada, resultando vencedor el corredor que obtenga el mayor número de puntos los que se adjudicarán en cada prueba, y los ganadores de cada una de las pruebas recibirán a su vez un premio individual.

La carrera es libre para todo corredor de tercera categoría, disputándose la primera serie en el trayecto Núñez-Tigre-Núñez, los premios a otorgarse son en esta prueba al primero Medalla de vermeil y diploma, al segundo medalla de plata y diploma, al tercero medalla de plata chica y diploma. Si la cantidad de participantes fuera mayor de 10 de acuerdo con los reglamentos se darán más premios.

De acuerdo con el reglaménto de carreras los puntos a adjudicarse son al primero 5, al segundo 3, al tercero 2, al cuarto 1.

Las inscripciones se reciben hasta el 19 a las 20, en la calle Sarmiento 1278, y en la secretaría Cerrito 347 de 21 a 22.

Los premios se exhiben en la casa Di Gaudio, Sarmiento 1278.

Sorteo de los ciudadanos de la clase de 1904

DISTRITO NUMERO 1

(Continuación)

1844. Romero Joel Antonio, 2417; 1845, Cresifulli oJsé Juàn, 0483; 1846, eDgasteldi Alfredo Rafael, 2986; 1847, Ferreyra Ibon Teodoro, 3705, A.; 1848, Lettieri Luis, 1910; 1849, Almeida Ciriaco, 0849; 1850, Fornelli Eugenio Celestino, 2110; 1851, Dematties Armando, 1731; 1852, León Armando Antonio, 0623; 1853, Beroldo Aldo, 1035; 1854, Zampolla Juan Bautista, 1517; 1855, Rosnostik Alejandro Londer, 1696; 1856, Peralta Mario, 0879; 1857, Nolli José Luis, 0109; Mila Máximo Delfor, 0567; 1859, Grillia Clemente, 2810; 1860, Aranda oJsé María, 3440; 1861, Porri Santos, 2760; 1862, Migliore Juan Bautista, 0547; 186?, Fernández Eduardo, 0365; 1864, Serafini Félix Andrés, 1587; 1865, Baraldo Horacio Antonio, 0998; 1866, Lingeri Juan José, 2431; 1867, Ostini Rómulo José, 0291; 1868, De León Rosendo, 2124; 1869, Oliva Zoilo Ramón, 1306; 1870, Luciani Carlos Juan, 0738; 1872, Totó Miguel, 1663; Barros Constantino, 3124; 1874, Vergnory Lorenzo Guillermo, 1771; 1875, Fasini Santigo oJsé, 0858; 1877, Longhi Juan Bautista, 2136; 1879, Benedetti Hugo Carlos, 2044; 1880, Bardi Manlio Víctor, 1355; Gutiérrez Horacio Antonio, 0637; 1882, Bordoni Antonio, 1442; 1883, Catasús Pedro Silverio, 2851; 1884, Pinna Atilio Salvador, 1658; 1885, Marino Cayetano Ernesto, 1987; 1886, Magnusson Carlos, 0639; 1887, Celi oJsé Aníbal, 0237; 1890, Palahi Angel Pedro, 1435; 1891, Stramesi Juan, 2906; 1892, Kleyman José, 2168; 1893, García Angel Martín, 0634; 1894, aBtista Luis, 2430; 1895, Filotti Julio Segundo, 1138; 1897, Radice Luis, 0065; 1898, Russo José, 2710; 1899, Barattuci Luis, 0683; 1900, Colombo Viola Hernán, 3789, A.; 1901, Marino Roque María, 2298; 1902, Cerj Alfredo Carlos, 2678; 1903, Lerni Salvador José, 2487; 1904, Costa Luis Angel, 0324; 1905, Diograzia Jacinto Augusto, 1060; 1906, Masciotra Carlos Alberto, 3085; 1907, Ibáñez Hipólito, 3422; 1908, Toscano Rizero, 1186, E.; 1909 Elías Miguel Nicolás de, 1379, E.; 1910, Di Pierro Raúl Hector, 1532, E.; 1911, Spini Samuel Pedro, 2910, E.; 1912 Spinazzola Miguel A., 3267, E.; 1913, Roldán Modesto, 1809, E.; 1914, De Leo Amadeo Pascual, 1371, E.; 1915, Taveggia Roberto, 1932, E.; 1917, Espadero Luis Godofredo, 1258, E.; 1918, Sposaro Antonio Andrés, 3716, A.; 1919, Ramos Eduardo, 1649, E.; 1920, Elvira Luis, 2948, E.; 1921, Gelpi José Felipe, 1734, E.; 1922, Muñoz Julián Fausto 2736, E.; 1923, Oliveira Antonio, 2374, E.; 1924, Silva Víctor Modesto, 0479, E.; 1925, Res Felipe, 2157, E.; 1926, Martín Oscar, 2859, E.; 1927, Fragomoni Vicente, 3140, E.; 1928, Morales Carlos María, 1296, E.; 1929, Levy Mario Luis S., 2473, E.; 1930, Becker Guillermo Juan, 1606, E.; 1931, Muracciole José Francisco, 3859, A.; 1933, Begueristain Emilio A., 3579, A.; 1934, Sabatino Luis, 1778, E.; 1935, Romero Juan Vicente, 1062, E.; 1936, Rittershus Guillermo O., 2880, E.; 1937, Bonifacio Antonio Juan B., 3265, E.; 1938, Vindvor Luis, 0367, E.; 1939, Luna Andrés Gustavo, 0450, E.; 1940, Marcucci Armando Luis, 2978, E.; 1941, Vignato Angel, 2604, E.; 1942, Capurro Juan José, 3688, A.; 1943, Fettet Victorio Carlos F., 1701, E.; 1944, Bama Valentín, 0357, E.; 1945, Benítez Salomón Argentino, 2422, E.; 1946, Freysselinard Federico, 0175, E.; 1947, Urzi Luis Carlos, 2964, E.; 1948, Delescabe Alejandro I., 1859, E.; 1949, Fidi José Italo, 3843, A.; 1950 Mazarino Máximo, 1210, E.; 1951, Laviuzza Carlos Zenón, 1670, E.; 1952, Chichizola Juan Angel, 1666, E.; 1953, Maresca Luis Francisco, 2887, E.; 1954, Zappa Rizieri Alejandro, 3007, E.; 1955, Gómez Juan Antonio, 0983, E.; 1956, Maradei Vicente, 0340, E.; 1957, Graziano Nicolás, 3833, A.; 1958, Magro Cornelio, 1509, E.; 1959, Ganduglia Federico J., 1196, E.; 1960, Rodríguez José, 0591, E.; 1961, Soller Francisco de, 3517, E; 1962, Nieto Alberto, 2646, E; 1963, Galmozzi Raúl, 1651, E; 1964, Policastro Gregorio, 0673, E; 1965, Cánepa Carlos, 1909, E; Vázquez Juan Carlos, 0596, E; Sosa Baldomero, 1551, E; 1968, Moscatelli Edmundo, 3546, A; 1969, Careri Mateo, 3731, A; 1970, Piccolini José, 2614, E; 1971, Carpegna Carlos Andrés, 2277, E; 1972, Olivera Bruno, 0552, E; 1974, Fioro Jenaro, 0825, E; 1975, Izzula Juan, 0101, E; 1976, Vivas Juan Pablo, 2737, E; 1977, Vanini Pedro León, 1774, E; 1978, Sabbatini Venancio Vicente A., 3018, E; 1979 Colombo José, 0083, E; 1980, Mazza Pablo Pedro Ernesto, 3285; 1981, Alarcón Elías, 0158, E; Capurro 1982, Ceferino Luis, 1166, E; De Bernardis Antonio Carmelo, 0969, E; 1984, Silva Juan José Eduardo, 1485, E; 1985, Longhi Salvador, 1906, E; 1986, Hernández Fernando, 0496, E; 1987, Lanzi Hércules José, 0440, E; 1989, Rio José María del, 2227, E; 1990, Cibraro Celestino, 0585, E; 1991, Giovanazzi Armando Juan C., 3588, A; 1992, Ramollino José Mario, 0235, E; 1993, Doradau Virgilio, 2127, E; 1994, De Giorgi José, 0032, E; 1995, Valfredi Américo 0384, E; 1996, Ré Pedro, 3407, E; 1997, Rosa Ricardo Luis, 0532, E; 19939, Bonetto Juan, 0697, E; 1999, Gallucci Domingo, 2538, E; 2000, Moreiras Nestor, 3395, E; 2001, Moore Horacio José, 0165, E; 2002, Real Salas Benito Sergio, 0419, E; 2003, Carucci Renato Luis, 2283, E; 2004 Sastre Alejandro, 1122, E; Paganelli Florindo Carmelo, 0220, E; 2006, Corona Alfredo Norberto, 1931, E; 2007, Cavatorta Fortunato Juan, 0679, E; 2008, Gaddi Atilio Sergio, 3826, A; 2009, Gruffat José Armando, 3732, A; 2010, López Oscar Horacio, 1576, E; 2011, Tubello Luis Santiago J., 1802, E; 2012, Orradre José, 0456, E; 2013, Blanco Oscar Alfredo, 0463, E; 2014, Albani Adolfo, 2762, E; 2015, Masulli Francisco Estanislao, 2589, E; 2016, Radice José, 1790 E; 2017, Ayala Raúl, 3722, A; 2018, Salvadores Aníbal Gregorio, 3682, A; 2019, Conte Juan Felipe Salvador, 0574, E; 2020, Orcajo Federico Angel, 1829, E;

(Continuará.)

DISTRITO NUMERO 3

(Continuación.)

2051 Russo Carmelo Mauricio, 0507 E.; 2052 Manservelli Emilio Wenceslao, 3527 E.; 2053 Ligorio Roque Egidio, 2646 E.; 2054 Falduti Cayetano José Rolando 1651 E.; 2055 Gandolfo Francisco de Paola, 2909 E.; 2057 Venturi Aldo, 0596 E.; 2058 Morelli Julio Eugenio, 1531 E.; 2059 Bengiovanni Luis Carlos, 3546 A.; 2061 Giacomotti Raúl, 3731 A.; 2062 Sotelo Pepe, 2614 E.; 2063 del Percio Ruggers, 2277 E.; 2064 González Vicente Julio, 0552 E.; 2065 Guerrero José 0825 E.; 2066 Hernáez Felipe, 0101 E.; 2067 Caldara José, 2737 E.; 2068 Villanustre Juan Julio, 1774 E.; 2070 Maury Pablo 3018 E.; 2071 Queirolo Guillermo Juan, 0083 E.; 2073 González José, 3285 E.; 2074 Gardella Pablo Roberto, 0158 E.; 2075 Gallo Ernesto, 1166 E.; 2076 Van Boven Norberto, 0969 E.; 2077 Castorino Leonardo Pedro, 1485 E.; 2078 Spataro Rosario Enrique, 1906 E.; 2079 Calvo Jorge Pedro, 0496 E.; 2080 Fourcade Jacinto Antonio, 0440 E.; 2081 de Matteo Nicolás, 2227 E.; 2082 Sobbrero Gilberto Waldemar, 0585 E.; 2083 Di Filippo Martín, 3588 A.; 2084 Pelizza Eduardo, 0285 E.; 2085 Lastradello Miguel, 2127 E.; 2086 Oriolo Serafín, 0032 E.; 2087 Coda Lorenzo Agustín 0384 E.; 2088 Cabrera Gerónimo Luis, 3407 E.; 2089 Ferrari Santiago, 0532 E.; 2090 Catáneo Amadeo, 0697 E.; 2091 Colombo Aigel Luis, 2538 E.; 2092 Rivera Antonio, 3395 E.; 2093 Calello Fidel, 0165 E.; 2094 Garzoglio Tomás Eduardo, 0489 E.; 2095 Simiole Aníbal, 2283 E.; 2096 Aloisi Carmelo, 1122 E.; 2097 Trenque Ismael, 0220 E.; 2098 Sosa Enrique de, 2831 E.; 2099 Fiorentino Rafael, 0679 E.; 2100 Sciaccaluga Enrique, 3826 A.; 2101 Gatto Tomás, 3732 A.; 2102 Bastiani Hipólito, 2576 E.; 2103 Imperiale Luis, 1862 E.; 2104 Lucci Juan 0456 E.; 2105 Richardson Guillermo Carmen, 0463 E.; 2106 Fassere José 2762 E.; 2107 Borgna Rafael, 2589 E.; 2108 Stella Félix, 1790 E.; 2109 Testino Pablo, 3722 A.; 2110 Rosciano Salvador, 3682 A.; 2111 Gómez Manuel, 0574 E.; 2112 Suárez Manuel, 1829 E.; 2118 Lanzani Rodolfo Eduardo E., 2688 E.; 2114 Rottfer Ernesto Alfredo, 2828 E.; 2115 Colobano Jorge Adolfo, 1423 E.; 2117 Oliva Enrique, 3467 E.; 2119 Perone Armando Italo, 2192 E.; 2120 Pose Carlos 3838 A.; 2121 Capuano Antonio Leonardo, 0899 E.; 2122 Di Bartolomeo Santiago 1980 E.; 2126, Paccelo Carmelo, 0659; 2128, Verde Luis, 1140; 2129, Rusquellas Oscar Pedro, 2602; 2130, Benvenuto Ernesto, 1160; 2131, Chavarri Jorge Elías, 3870, A.; 2132, Pasquet Luis Angel, 3087; 2133, Donato Francisco Victorio, 2357; 2134, Dalessandri Miguel, 3251; 2135, Ruarte Roque Agustín, 2326; 2136, Raggi Nicolás, 3106; 2137, Suárez Leandro Bautista, 0249; 2138, Fernández Alberto, 2700; 2139, Pacileo Vicente, 1242; 2140, Lena Ricardo Luis, 0394; 2141, Moretta Vicente Anastasio, 1919; 2142, Patané José, 0380; 2143, Moreiras Eugenio Andrés, 0444; 2144, Franceschetti Eugenio Eduardo, 1944; 2145, Núñez Julio, 0293; 2146, Nava Salvador, 3878, A.; 2147, Medina Moisés, 3662, A.; 2148, González Ernesto, 0183; 2149, Burlando Alfredo Arturo, 0763; 2150, Grillo oJsé, 2601; 2151, Giordano Blas Luis, 0763; 2152, Young Juan Eduardo, 3564, A.; 2153, Mosquera Antonio, 0627; 2154, Fernández Ricardo Castor, 1794; 2157, Loustau Juan, 3660, A.; 2158, Moyano Alejo Patricio, 1037; 2159, Brandoni Enrique Lorenzo, 1481; 2162, Wrba Rafael Antonio, 1570; 2163, Marchesi Angel Julio, 3847, A.; 2164, Cabezas Pastor Julio, 0756; 2165, Batoero Alfredo Celestino, 0581; 2167, Prieto Francisco Luis, 3234; 2168, Fasiani José Luis, 0337; 2169, Calcagno Juan, 3173; 2170, Ghigliotti Bartolomé, 3283; 2171, Sappia Rosario, 2751; 2172, Maffre Alfredo, 1329; 2173, Astore Israel, 0655; 2174, Alvarez Enrique, 2204; 2175, Lasuen Félix, 2896; 2176, Rotondo Alfonso, 0828; 2177, Villamonte Julio Leoncio, 0587; 2178, Martucci Juan, 0361; 2179, Cabrera Domingo, 1151; 2181, Fontanilla Luis, 1134; 2182, Verda Raúl Miguel, 2899; 2183, Saraceno Raúl, 0868; 2184, Casariego Benigno, 1667; 2186, Parrilla Vicente, 1367; 2187, Raccagni Pedro, 3430; 2188, Crivelatti Alfredo Pascual, 3061; 2129, Legarreta Ricardo Hipólito, 0862; 2190, Biso Cristián Modesto, 0905; 2191, Ramos Alberto, 2454; 2192, De Marinis Aquiles Federico, 3292; 2193, Lauría Roque Antonio, 0715; 2194, Capurro Pablo, 3599, A.; 2197, Basualdo Martín Edmundo, 2407; 2198, Verlhac Gumersindo Emilio de, 1723; 2199, Villavecchia Agustín, 1104; 2200, Sasso Moisés, 2209; 2201, Nicolisi José Pedro, 1680; 2202, Leiro Roberto, 1752; 2203, Cardone Orfelio Felipe, 1324; 2204, Girardi Adolfo, 2609; 2206, Novoa César Domingo Nieves, 0185; 2208, Castro Nestor José, 1755; 2209, Reissig Alberto Rodolfo, 2223; 2210, Bordatto Ricardo Julio, 1228; 2211, García Sabino, 3076; 2212, Miller Francisco Isaías, 3054; 2213, Donato Lorenzo, 1059; 2215, Digonzelli Leonidas Romano, 0041; 2216, Galli Cayetano, 2344; 2218, González Manuel, 0751; 2219, González José, 2566; 2220, Maciel Luis Alberto, 1320; 2221, Guastavino Domingo Juan, 2100; 2222, Cardoni Juan Emilio, 2697; 2223, Doudo Luis Enrique, 1831; 2226, Russo Octavio César Enrique, 2949; 2228, Morano José, 3340; 2229, Orlando Roberto Fernando, 3734, A.; 2230, Marquines Otalora Mario J. R., 3425; 2231, Sáez Félix Miguel, 2794; 2232, Braga Carlos Federico, 0563; 2233, Zorzoli Francisco Gaspar, 2101; 2234, Suárez Víctor Hugo, 1903; 2236, Deslous Aparicio, 2415; 2237, Ventura Raúl Félix, 3727, A.; 2238, Capurro Ricardo, 3413; 2239, Barca Manuel, 0996; 2240, D'Espósito Rogelio Belisario, 2889; 2241, Delfino Luis José, 0064; 2242, Bauza Pastor, 0414; 2243, Pesaro Carlos Alberto, 1682; 2244, Baudou Eugenio Ricardo, 0379; 2245, Fernández Carlos Armando, 2702; 2249, Todarelli Francisco, 1093; 2250, Dante Ricardo, 1920; 2251, Aguiar Esteban, 0278; 2252, Puchul Domingo, 2466; 2253, Russo Fernando, 0765; 2254, Lamuraglia Roberto Andrés, 0264; 2255, Carbonari Floro, 1496; 2256, Heredia Adolfo Jesús, 2838; 2257, Caamaño Juan Rafael, 1686; 2258, Palermo Angel, 1889; 2259, Gotti Alberto, 1804; 2260, Santoro Alejandro Rafael, 2544; 2261, Gregotti Romualdo Carlos, 1945; 2262, Vitali Oscar Orfeo, 2029; 2263, Abalo Eduardo, 3528; 2264, Sinde Luis, 3500; 2265, Capurro Armando Pedro, 2117; 2268, Kampini Carlos, 1432; 2269, Beccario Pedro Ricardo, 0156; 2270, Decia Esteban, 1908; 2271, Bacigaluppo Manuel, 0121; 2272, Borelli Francisco, 3057; 2273, Allegro Luis Ramón, 3923, A.; 2274, Martínez Pantaleón Santiago, 2511; 2275, Salvetti Pedro Ambrosio, 0566; 2276, Deanna Federico, 2056; 2277, Vilella Raúl, 3323; 2278, Paz Edmundo Plácido, 2376; 2279, Gallazzi Alfredo, 2131; 2280, Sánchez Emilio del Pilar, 0774; 2281, González Luis, 2998; 2282, Omodio Juan oJsé, 2020; 2283, Zanovello Eduardo, 2254; 2284, Luperini Domingo Eduardo, 1401; 2285, Belvis Roberto Cándido, 1339; 2287, Lamberti Antonio Rómulo, 2788; 2289, Palisi Cayetano, 2414; 2290, Galuzzi Héctor Martiniano, 3555, A.; 2291, del Río Sandalio, 1413; 2292, Boschetti Enrique, 0191; Mauro Felipe Rafael, 0732; 2295, Pozzi Alberto José, 1610; 2296, oGnzález José, 2792; 2297, Nardella Lucas Salvador, 3699, A.; 2298, Casanovas Teylar Ricardo A., 3866, A.; 2899, D'Amico José, 1763; 2300, Guido Miguel, 2338; 2303, Pereyra Pedro Alberto, 1555; 2304, Cisneros Juan Bautista, 3831, A.; 2305, Pieruzzini Remo, 0113; 2307, Balbi Alfredo, 3049; 2308, Guelfo Emilio Humberto, 0443; 2309, Castro Roberto, 0822; 2310, Gil Angel César Manuel, 0527; 2311, Martín Angel, 3414; 2313, Marsico Marcelo Alfredo, 2807; 2315, Secchiaro Aquiles, 3625, A.; 2316, Galán Ernesto, 2785; 2317, Lautaño Lorenzo Alejandro, 1650; 2318, Ballesteros Justo Oscar, 1767; 2319, Rojas Roberto Alfredo, 1234; 2320, Martín José, 3312; 2321, González José Calazau, 3409; 2322, González Emilio, 0080; 2323, Fernández Roberto, 3245; Fernández Roberto, 3055; 2325, Tulisi Juan María, 3273; 2326, De Rissio Juan Antonio, 0959; 2327, Digiavanni Antonio, 1209; 2328, Baratucci Francisco, 1445; 2329, Garolini Enrique, 0853; 2330, Taruselli Oscar Jerónimo, 3587, A.; 2331, Nigro Francisco, 2379; 2332, Canósa Agustín, 1704; 2333, López oJsé Manuel, 3691, A.; 2334, Sanfelice Ernesto, 0274; 2335, De Santis Pascual, 3092; 2336, Frezza Ernesto Carmelo, 1393; 2337, Bramuglia José María, 0154; 2338, Palumbo Ernesto, 2892; 2339, Pasin Luis, 1063; 2340, Vignono Ramón Domingo, 3644, A.; 2341, del Pozo Santiago, 1071; 2342, Rubino Juan, 0008; 2343, Balza Justo Pastor, 1541; 2344, Lázaro Héctor Ramón, 2801; 2345, Benermann Juan Guillermo, 2105; 2346, Dighero Francisco Juan S., 3060; 2347, Giorgetti Adolfo Aureliano, 2622; 2348, Devoto Roberto Fernando, 1638; 2349, Muller Alfredo, 0403; 2350, Spalla Emilio, 1817; 2351, Crubellati Luis, 3798, A.;

(Continuará).

DISTRITO NUMERO 4

(Continuación.)

2573, Etcheberry Pedro Ovidio, 1861; 2574, Clausi Luciano, 0834; 2575, Lomazzi Saturnino Andrés, 2653; 2577, Segade Eduardo, 1578; 2578, Flocco José, 2291; 2579, Perri Eduardo José, 0438; 2580, Sardi Roberto, 1897; 2581, Garruti Salvador, 1376; 2582, Figueira Albino Robustiano, 0982; 2584, Lombardi Antonio, 3456; 2585, Romano Pancracio, 2240; 2586, Salvadores Félix Silvio, 1172; 2587, González Raúl, 1271; 2588, Spaventa Luis Felipe, 1999; 2589, Flores Ernesto, 1088; 2590, De Martini Domingo, 1007; 2591, Enrique Jacinto, 3038; 2592, Castro Julio, 0015; 2593, Pistone José Felipe, 0548; 2594, Domato Generoso, 0793; 2595, Pereira Abelardo, 3244; 2596, Pazzaglini Carlos, 2759; 2597, Figueroa Celestino Carlos, 2958; 2598, Domato Rogelio, 2164; 2599, Barberis José, 3178; 2600, Fiore Domingo Di, 0976; 2601, Luis Osvaldo, 3029; 2602, Palo Francisco Máximo, 1711; 2603, Maggiorini Evaristo Salvador, 1408; 2604, Maci Rafael, 1498; 2605, Sassi Natalio José, 0887; 2606, Laurito Saverio Antonio, 0412; 2607, Labriola Salvador, 1448; 2609, Ramiro Sebastián, 0318; 2610, Lapenda Carmelo Luis, 0073; 2611, Cochetto José Lázaro, 2764; 2612, Lavergne Ireneo, 1328; 2613, Righetti Mario Antonio, 1097; 2614, Rodríguez Maximino, 1327; 2615, Delorme Teodoro, 0188; 2616, Sossi Pedro Francisco, 0178; 2617, Ordano Raúl Gerónimo, 3042; 2618, Cánepa Oscar, 3205; 2619, Varela Hiram José, 1493; 2620, Fahey Tomás, 0759; 2621, Hood Juan Federico, 1793; 2622, D'Amato Arsenio, 3249; 2623, Martino José de, 2261; 2624, Castro Joaquín Carlos, 1600; 2625, Cantoni Andrés, 0446; 2626, Paletta Nicolás Salvador, 2317; 2627, Esperanza Miguel, 1009; 2628, Speziale Juan Angel, 2039; 2629, Lucero Juan, 0036; 2630, Calelle Daniel, 0316; 2631, Bassi Alberto Antonio, 3860, A.; 2632, Vicignano Jesús Juan, 0904; 2634, Córdoba Julio D. Jesús, 1797; 2635, Raggio Antonio, 1781; 2636, Cremonessi Luciano Juan, 0955; 2637, Callegari Pedro, 2613; 2638, Misch Roberto Samuel, 2573; 2639, Basso Antonio Gaspar, 3280; 2640, Luciui Carlos Emilio, 0160; 2641, Albónico Antonio Isidoro, 3686, A.; 2642, Fasce Eduardo, 3557, A.; 2643, Aresse José, 3402; 2644, Fava Francisco, 2242; 2645, Zanola Natalio, 3238; 2646, Spiño Adolfo, 0146; 2647, Morra José Alfredo, 0921; 2648, Tamborini Natalio Gregorio, 1592; 2649, Torres Pedro, 2488; 2651, Casasnova José, 2754; 2652, Vago Eleazar Jejte, 0142; 2653, Luquez Feliciano Rogelio, 2551; 2654, Gallarza Benito, 0746; 2656, Villariño Pedro Eduardo, 2092; 2657, Alba Agustín Alfredo, 2597; 2658, Arena Fernando, 1528; 2659, Pitaluga Manuel Félix, 3512; 2660, Mira Ernesto Tomás, 2690; 2661, Torre Alfredo Tomás de la, 3522; 2662, Filip-1596; 2665, Yellimo José Carlos, 3363; pini Juan, 2257; 2663, Coluchi Eduardo, 2665, Yellimo José Carlos, 3363; 2666, Piazza Juan Fernando, 3324; 2667, Peri Domingo, 1392; 2668, Sabbatella Rafael, 1065; 2671, Ray José María, 2506; 2672, Acosta Pedro, 1154; 2673, Stancato Orlando, 0543; 2674, Lavaca José, 0771; 2675, Bellagio Máximo, 0872; 2676, Orlandi Carlos Alberto, 1643; 2677, Crovetto Feliciano Héctor, 2615; 2678, Alonso Alberto, 1051; 2679, Gillette Raúl Oscar, 1269; 2680, Bejarano Alfredo Benjamín, 0573; 2681, Parente Salvador, 3612, A.; 2683, Volpe Gisberto, 3011; 2685, Urquiza Ricardo, 3257; 2686, Roselló Adelmo Ruben, 0778; 2687, López Pacífico, 2323; 2688, González Luis María, 3909, A.; 2689, Poggi Santiago Celestino, 1582; 2690, Rao Vicente, 0256; 2691, Russo Bernardo, 1807; 2692, Díaz Diego, 1854; 2692, Reinquet Pedro, 1510; 2694, Acosta Enrique Francisco, 3735, A.; 2695, Aiello Luis, 1245; 2696, Ottali Eneas Juan, 2913; 2697, Moreno Carlos Evaristo, 3095; 2698, Yannibelli Alfredo, 1314; 2699, Garabal Martín, 2119; 2700, Belluscio Nicolás, 1112; 2701, Lsano Natalio, 3877, A.; 2702, Conde Emilio, 2250; 2703, Cabrera Emiliano Rufino, 1548; 2704, Brumengo José, 1708; 2705, Gambarana Adrián Juan, 0176; 2707, Calabrese Daniel Francisco, 0205; 2708, Rois Luis Alberto, 2892, A.; 2709, Vázquez Carlos Alfredo, 2968; 2710, Insúa José Celestino, 1526; 2711, De Carlos Virgilio Julio, 3626, A.; 2712, Serra Pedro, 0653; 2714, Grifa Humberto Luis, 1108; 2715, Pugliese Arturo, 0328; 2717, Bottinelli Alfredo, 2861; 2718, Pernin Raúl Alejandro, 0883; 2720, Schumacher Alberto Enrique, 1373; 2721, Saavedra Miguel Manuel, 1934; 2722, Peralta Atilio Luciano, 3400; 2723, Gutiérrez Maulini Antonio, 2085; 2724, Regino Genaro, 2258; 2725, Chinzari Antonio, 0089; 2726, Pites Eduardo Rafael, 3208; 2727, Stagno Egisio, 0491; 2728, Gigires Alfredo, 1265; 2729, Carreras José Benito, 2776; 2730, Lavagna Carlos Luciano, 0288; 2731, Parodi Octavio Alfredo, 3746, A.; 2732, Vignola Alfredo Eugenio, 1825; 2733, Cazzaniga Francisco Javier, 1727; 2734, Estevez Etilo Miguel, 3034; 2735, Sosa Eloy, 1391; 2736, Adell Salvador Rafael, 0568; 2737, Poirot Santiago Antonio, 1535; 2738, Bellizzi José, 3566, A.; 2739, Navarro Félix Eugenio, 2766; 2740, Garby César Rafael, 1659; 2741, Castro José Isidro, 2224; 2742, Pombo Abel Teodoro, 1867; 2743, Callse Rómulo Mario, 0194; 2744, Camagni Alejandro Horacio, 0601; 2745, Torres Antonio Abelardo, 3511; 2746, Quinteros Evaristo Tomás, 3481; 2747, Arnoni Julio Lázaro, 2387; 2749, Oliveira José Rufino, 2352; 2750, Case Rossi Juan Hércules, 0428; 2751, Ochoa Julio, 3814, A.; 2752, Rossi Leopoldo Luciano, 1717; 2753, Giraldes Juan Carlos, 3922, A.; 2754, Aiello Angel, 3033; 2755, Gisbert Jorge, 0338; 2756, Florián Alberto Virginio de, 1338; 2757, Grecco Roberto Carlos Julio, 2248; 2758, López Celestino Manuel, 2042; 2759, Luciro Julio, 0782; 2760, Fernández Germán, 0211; 2761, Balibene Alfonso, 0606; 2762, Vacaro Rafael, 2567; 2764, Buzo Manuel, 2531; 2766, Ferrari Victorio, 3135; 2767, Gamba José, 2780; 2768, Rossello Miguel, 2052; 2769, Trotta Juan, 1779; 2770, Carbone José, 3274; 2771, Yoselli Alfredo, 3737, A.; 2772, Henderson Francisco Gregorio, 0102; 2773, Chokler Samuel, 0072; 2774, Rodríguez Martín, 2022; 2775, Cinicola Francisco, 0144; 2776, Aramburu Juan, 2159; 2777, Ottonelli José Claudio, 3830, A.; 2778, Lauzet León, 3261; 2779, Rey Alfonso, 1351; 2780, Palacios Héctor, 3223; 2781, Mato Fernando, 0141; 2783, Businovich Gaspar Cristóbal, 1808; 2784, Santos Norberto, 3948, A.; 2785, Battagliese Alfredo, 2168; 2786, Alvarado Francisco Eugenio, 3462;

(Continuará.)

MOSCU

DIARIO DE UN VIAJE A LA RUSIA SOVIETICA

Por ALFONSO GOLDSCHMIDT

(DERECHOS CEDIDOS A "CRITICA" POR EL Sr. GLEIZER)

VESTIDOS

En el invierno de 1919 leí una conferencia en la Lessing-Schule, acerca de los problemas del socialismo. Sobrevino al tratar el problema de la vestimenta en la sociedad socialista. Una señora me preguntó, llena de zozobra:

—¿Todas vestiremos de una misma manera?

Yo la tranquilicé.

—Deseche usted tal temor. Si no tiene usted otra objeción que hacer al socialismo, puede usted al punto, con toda seguridad por lo venidero, hacerse socialista.

Nada se nota, efectivamente, entre los de Moscú, de una revolución en los trajes. Verdad es que en Moscú no hay todavía socialismo, que sólo se está en los comienzos. Ni mucho menos hay comunismo; que sólo existe un partido comunista. Pero ni la más perfecta sociedad socialista, ni aun la sociedad comunista mejor lograda, se distinguiría por la revolución de la ropa. Hasta se distinguiría por lo contrario de lo que se presume: en vez de uniformidad, lo que habría en los vestidos sería una gran variedad. ¿Por qué no? Como quiera que ello sea, de eso no depende la felicidad del mundo.

No, no ha sido hasta acá la revolución rusa una revolución vestuaria. Lo único que ha traído ha sido una disminución de los vestidos. Pues los soldados de los ejércitos comunistas necesitan una cantidad enorme de tela para vestir. Los civiles sufren escasez. Los sastres no mandan en esta sociedad. Hay paño bastante. Pero del paño al traje va mucho trecho. Los estudiosos de Marx saben algo de ésto. Si el camino del paño al traje fuese en Rusia corto y cómodo, todo el pueblo podría andar flamantemente vestido.

Me han dicho que los trabajadores de Moscú visten ahora mejor que en los tiempos de paz. Yo no pude juzgarlo, porque no había manera de establecer comparaciones: no estuve en Moscú mientras hubo paz. Pero sí puedo fiar que las ropas de los trabajadores, según las que yo he visto llevar, no son precisamente pésimas. No me he encontrado con ningún obreo astroso. Los de las fábricas son los que visten particularmente bien. Yo he visto masas de trabajadores, muchedumbres compactas en mitines varios. Nunca vi a uno solo harapiento. Ni tampoco a ninguna mujer en andrajos. La obrera lleva en Rusia todavía la cabeza cubierta, como ha sido siempre su costumbre. Va vestida muy sencillamente, pero con ropas limpias. La revolución cuida muy seriamente de que los obreros, a más de los soldados, tengan ropa suficiente.

Para eso hay una oficina especial. En los tiempos de paz ganaba el obrero de Moscú 79 kopeks diarios, por término medio. Durante la guerra aumentó el salario, pero también aumentó el precio de la vida. No había como pensar en vestirse decentemente, a pesar de los altos jornales. Ni menos se podía llegar a habitar una vivienda asistida de condiciones higiénicas elementales. El alto jornal apenas alcanzaba para habitar algún sótano o covachuela, para escaso pan y un poco de aguardiente. Durante la paz una habitación en Moscú costaba de 15 a 20 rublos mensuales, un sótano o covacha de 3 a 5 rublos. Rara vez podía el trabajador alojarse en un cuarto en algún primero, segundo o tercer piso, con ventanas a la calle. Y tenía a gran fortuna el poder habitar en la misma fábrica, como en un cuartel. Para el obrero está hoy resuelto el problema de la habitación. Aun la cosa ofrece dificultades, pero es para el gobierno, que no para el obreo: éste se aloja debidamente. ¿Que los proletarios han expulsados de las casas a los burgueses para ocuparlas ellos? No es verdad eso. Todas las familias han permanecido en las casas que ocupaban, pero cada familia debió aceptar el alojar a uno o varios miembros del proletariado, según los medios con que contaba. Yo estuve en una casa de familia en Moscú y no había allí, entre la familia y los extraños (proletarios) más alojados que los que cabían decentemente. Y esta casa era la misma que había ocupado la familia antes de la revolución.

Tampoco los jornales que hoy ganan los obreos en Moscú, de 6 a 7.000 rublos mensuales, no les alcanzarían para vestirse. A lo menos para vestirse a su antojo, comprar las ropas en mercado libre, donde cada traje cuesta de 50 a 60 mil rublos.

El obrero acude a la oficina soviética de racionamiento, en donde obtiene ropa. Cierto que no obtiene fácilmente un traje de calle, porque hay muy pocos; los que más se hacen son trajes de trabajo. Estos trajes se confeccionan de acuerdo a medidas normales. Yo los he visto hacer en la fábrica de tejidos y ropas de Moscú. Aun se está en los comienzos. Pero esta industria marchará ventajosamente. Para el ejército se basta ya por completo. Cuando ya la visité, se preparaba una expedición colosal de capotes para el ejército del frente polaco.

El soviet vende las ropas a muy bajo precio. Pero lo difícil está en que las venda. Aquel que quiera comprar ha de hacer un camino tan penoso, de una en otra oficina, de una en otra instancia, que la cosa es desalentadora; y cuando se ha conseguido, al fin, el derecho a comprarle ropa al soviet, no se puede adquirir en seguida, después de tanta solicitud, lo que se quiere. A mí se me quejaron muchas mujeres en Moscú, empleadas en el propio soviet, de la escasez de ropa; y mis traductoras me pedían que, en vez de dinero, las diese yo en pago de su trabajo ropas. Así, por ejemplo, a una la dí mi pijama de franela, del cual se hizo blusas. También faltaban medias. Una de mis traductoras me contó que de dos pares de medias había hecho uno, para poder usarlas; había cosido el pie a la pierna, de distintas medias. Todas las mujeres rusas son muy hábiles en el arreglo y compostura de las ropas. Las más se hacen solas las ropas, y aun las he conocido que se hacen solas el calzado. Es este un calzado algo frágil, ciertamente; pero no mucho, porque la suela de cuero duro la pega el zapatero.

La escasez de medias y de tinturas ha tenido en Rusia por consecuencia una moda muy peculiar. Son muchas las mujeres que usan medias blancas, cortísimas, que apenas pasan unos centímetros de la caña de la bota: casi toda la pierna se muestra desnuda. Esta desnudez de las piernas femeninas de Moscú a nadie altera; ni ha sido hasta acá coyuntura a ninguna manifestación o tentativa erótica. No ha habido un solo cínico que lo hallase indecente. Yo supuse, al principio, que andaban así las mujeres a causa de los calores del estío; pero luego me enteré de que era a causa de la escasez de medias.

No comprobé en Moscú que faltaran vestidos. Hay mendigos, sí, como en todas las grandes ciudades, mendigos astrosos; pero la ciudad no es de mendigos, ni tiene aire mendicante, no. Uno se pregunta: ¿cómo en tal ciudad, de sobre poco más o menos un millón y medio de habitantes, se encuentra manera de que todos vayan decentemente vestidos y estén munidos de lo necesario? Ni los propios rusos de Moscú sabrían responder a esta pregunta. Lo que dicen es que la vida es la vida y se ayuda a sí sola. Así como Moscú se nutre, y parece que se nutre bien, así también se viste, y no parece que se vista mal.

Claro está, y hay que advertirlo, la manera de vestirse es distinta: la vestimenta hace siempre al monje. Hay quienes muestran negligencia o cierta pobreza. Hay quienes ostentan lujo.

Aun se ve en los teatros mujeres cuyas sayas de seda crujen suavemente; aun se huelen perfumes delicados que impregnan las blusas de seda; aun se contonean coquetas damiselas en trajes preciosos, recamados costosamente, bordados a mano con prolija labor. Pero al lado de estas gentes, hay esas otras sencillas, limpias, de severa traza en el vestir. Otros hay todavía que deben contentarse con lo poquísimo que consiguen para cubrir sus huesos. Sí que he visto pantalones agujereados, zurcidos habilísimos, pero ¡ay! evidentísimos, a pesar de todo, y botines cuyas puntas abiertas dejaban al aire robustos ojos de gallo.

Sin embargo, de esto, en pocas partes del mundo he visto yo tan elegante calzado, como el que usan en Moscú. Es que aun sobra cuero en Rusia, ese cuero blando con que se hace el canzado fino. Pero lo que falta es el duro cuero para las suelas. Pero ya se dan maña los de Moscú para obtener suelas. Y las botas, los zapatos, todas las formas imaginables del calzado, abundan lujosamente. No hay mujer que en Moscú pueda quejarse por falta de calzado. Por declaración oficial, emanada de la Comisaría de Provisiones, falta en Rusia el calzado. Pero por lo que el uso demuestra, el calzado sobra y es casi todo calzado de lujo. A lo menos, tal estaban las cosas cuando yo visité Moscú. A todo habrá excepciones, qué duda cabe. No diré que no he visto tacones gastados, muy torcidos. Pero ¿dónde no se los ve? Lo que sí no he visto ha sido miseria ni en las ropas ni en el calzado.

(Continuará.)

(Una de mis traductoras me contó que de dos pares de medias había hecho uno, para poder usarlas;...)